朝鮮日報
夕刊
二十六日(月)
本紙朝夕刊十二面
編輯兼發行人 方應謨
印刷人 金基進
發行所 株式會社朝鮮日報社

太平洋을 圍繞한 列强의 軍備森嚴
英米蘇의 極東軍備裡面을?
軍部當局事態重視

【東京電話同盟】海軍에서는 最近太平洋을 圍繞한英國、米國、蘇聯等 列强의 軍備充實과 我邦中國의 不安等內外緊迫한 情勢에 鑑하야 餘意軍備計畫遂行에 努力하고잇던바 太平洋特히 西太平洋이 日本의 生存防衛國防의 生命線이므로 萬一西太平洋의 平和를 威脅하는 如何한것이잇는때에는 日本海軍으로서는 此에對하야 斷乎한決意에 나갈決意를 갓고잇는데 當局의 調査에依한 太平洋에잇서서의 日本四國의 陸海軍航空現況을 示하면 如左하다

一、米國

世界第一海軍을目標로 太平洋에主力을기우리는 米國은 傳統的으로 門戶開放機會均等을 强調하고잇스나 滿洲事變以來 海軍力의 整備擴張進捗、產業復興에依하야 一九三三年海軍擴張計畫及빈슨海軍計畫에依한 合計百三十四隻 約三十三萬噸에 達하는 急速한大建艦開始、昭和六年以後 起工進行中의것은 總計 百五十三隻四十一萬噸에 達하얏고 다시明年度부터는 새로主力艦二隻을建造할計畫이다 航空機에關하야는 艦隊用飛行機一千機와 整備計畫을進行 沿岸基地의航空部隊도 着着擴張하고잇다 또太平洋方面의航空施設도 볼만하며 센프란시스코港으로부터 마닐라港에 達하는 太平洋定期航空路는 完成되고 北太平洋航空路及南太平洋航空路도 非常히 注力하고잇다 右航空三線은 米國의南洋進出企圖를 表示하는것으로 軍事上重大視될은勿論이다 또布哇軍港施設을開始하야 太平洋沿岸의防備根據地水陸等의諸島防備再興同盟까지 擴張하고잇는狀態이다

二、英國

東亞에 廣大한 領土와幾多의權益을가지고잇는 英國은 有力한 東洋艦隊를召集、最近에는 特히 新艦艇을 此에 編入하야 東印度艦隊、濠洲艦隊 新西蘭艦隊를强化 新嘉坡軍港도 今年末에는 竣工할豫定이며 西太平洋의 英國海軍力은 顯著히 有力하게되엿다 또 航空方面에서는 英本國으로부터 印度、新嘉坡、濠洲에至하는 航空路는 이미完成되고 新嘉坡로부터 香港에至하는 航空路는 上海方面까지 延長하려한다

三、蘇聯邦

强大한 新式兵團을 極東方面에集結하고 極東海軍再興에進出한 蘇聯邦은 이미 海參威에 五十隻內外의 潛水艦과十隻의 驅逐艦及 數隻의敷設艦 百隻以上의 小型艇을 配備하고 다시 英國、蘇聯海軍의 協定에는 極東에잇서서의無制限自由로 艦艇의增加를 保有하야 極東海軍의 增强을 企圖하고잇다

四、中國

排抗日의 中國은 空軍擴張을 計畫、英米의指導에 依하야 一般飛行機製造、飛行機製作供給及人員의 養成에努力、이리하야 空軍思想을 付植하며 英米各國의 中國에잇서서의 空軍勢力에 對하야 實로有事之時에 日本으로서 考慮를要하게되엿다

大元帥陛下 江田島에行幸

【神戶電話同盟】神戶港十八番浮標에 繫留한 御召艦 比叡에서 御西行幸 御第一夜를 보내압신 聖上陛下께압서는 二十六日早朝軍艦愛宕에 御移乘 海軍兵學校에 行幸하압시기 爲하야 海路江田島에 向하압시엿다 이날아침 陛下께압서는 海軍御軍裝에 略綬를 御佩用 午前七時三十分 松平宮相、鈴木侍從長、宇佐美武官長以下를 거나리시압고 御召艇으로 十三番浮標에 繫留되어 奉待의 光榮을 浴한 御召艦愛宕에 向하압시와 比叡 愛宕兩艦의 登舷禮 港內를 壓하는 皇禮砲裡에 同艦에 御移乘 供奉艦時雨、白露兩艦을 거나리압시고 同八時 御發航 江田島에 向하압시엿다 同夜는 宮島北東方海上에서 御假泊 二十七日 海軍兵學校에 行幸하압실 御豫定이시다

獨伊會談內容은
歐洲의 一般的 平和再建에 專在
로카르노、聯盟、對蘇、對西諸問題에言及
챠노伯의콤뮤니케

【伯林廿五日發同盟】伊太利外相 챠노伯은 벨히스가헨市에서 히틀러總統과 會見하고 二十四日夕 뮌헨市에到着하야 二十五日午前十時 宿舍피어·야레스·차이텐에서 新聞記者團을 招致하고 히틀러總統及 獨逸政府首腦와의 會談內容에 對하야 左와如히 最終콤뮤니케를 發表하엿다

余가 히틀러總統及 獨逸政府首腦部와 行한會談은 로카르노締約國會議 國際聯盟 도나우問題 西班牙內亂 共產主義對策 에디오피아帝國併合承認等 자못廣範圍에 亘한것은事實이다 會談은 始終友好的雰圍氣裡에서進捗되엿다 會談目的은要컨댄 歐洲의一般的平和再建에 不外하다 第一에英國政府의 로카르노締約國會議招集案에 對하여는 獨伊兩國政府는 이미 實意를 表明하고 英國政府에 對하야 西歐安全保障協定締結에 努力할 旨를 回答하엿다 이問題에 對하여는 獨伊兩國은 同一한 步調로 對處할수잇다고 思한다。 第二에 我等은 國際聯盟을 여러가지로 側面에서 檢討하엿다 第三에 도나우問題에 對하야 獨伊兩國은 緊密한 提携로써 進捗하기로 決定하엿다 兩國은 墺太利에 對하야 有意義한 結果에 到達할것이다 第四에 西班牙內亂에 關하야 獨伊兩國은 프랑코將軍이 組織한 新政權이 多大數의 西班牙國民의 支持를 受하고 또 프랑코將軍이 從來의 無政府狀態로부터 國內秩序를 回復하기에成功한것을 確認하엿다 獨伊兩國은 內亂의原因과 叛亂에伴하는 一切의國際義務遵守를 確認하엿다 獨伊兩國은 西班牙가速히 其地位를 再立하고 本土와 植民地를 完全保持하기를 希望한다 第五에 볼쉬비즘의脅威에對하야 獨伊兩國은 全力을 集中하야 歐洲文明의神聖性을防衛하기로 意見一致되엿다 그리고 兩國間의文化交換에對하야는 近近協定을作成할터이다 第六에 獨伊兩國에잇서 商業的發展에關하야 全面的調整을行하게되엿스나 이問題에對하여는 아직 意見이一致되지못한點이若干잇다 이것은後日相互協定에依하야 解決할터이다 (寫眞은 챠노伯)

民主黨? 共和黨? 米大統領選擧戰
十一月三日! 一週를압두고
全米에白熱戰展開

【紐育二十四日發同盟】大統領選擧戰은 이제最後의 고음에드리려가 各黨이모다 白熱戰을展開하고잇다 今回選擧權有權者總數는 四千二百萬以上으로 보는데 此는 史上未曾有의 多數이다 選擧期日인十一月三日은 全國에亘하야 大統領選擧人五百三十一名의 選出과上院議員總數의 三分之一 三十五名의改選 下院議員全部四百三十五名의 改選市長三十三名의 改選 其他州以下의 地方立法機關選擧州憲法改正其他問題全部의 表決等 山積된 問題가一齊히投票되리라인데 興味와 人氣의中心은 大統領選擧戰에잇서 疑心업다 그리고 今回의 政戰에 잇서 特徵은 「루-스벨트냐? 란돈이냐? 또는民主黨이냐?共和黨이냐? 하는 對立이아니고 루-스벨트及 그政策을贊成이냐? 反對이냐? 하는 이問題에 잇는 點이다 그政綱을 보드래도 民主黨의 政綱이大略 뉴—딜政策을 支持하고잇슴은 勿論共和黨의 政綱도 또한 大體同樣의 政策을 謳歌하고잇슴은「皮肉」의 느이나 다만民主黨과가티 中央集權主義에 依치안코 各州의 權限을 通하야 此等政策을 實現시키려는 데에新味가잇다 選擧에對한 豫想은區區하나 一般觀察은 루-스벨트大統領은 民主黨의 首日부터의堅實한 地盤인 南部諸州를 엇게될것은 勿論이고 아마 西部도 루-스벨트便이될것이나 一方 란돈氏는 뉴잉글랜드 諸州와캔사스州其他 二、三州를 엇을것이요 뉴—욕、펜실바니아、뉴-저시ー、오하이오、이리노이等의 人口稠密한 諸州가 結局兩者의最後的勝利를 決定하는 決戰場이될것이다

獨、伊에合倂承認은 當然한歸結!
佛國政府의意向

【巴里二十四日發同盟】獨逸政府가 伊太利의 에디오피아 帝國併合을 承認하엿다는 報道에對하야 佛蘭西政府當局은 表面冷靜한 態度로서 二十四日午前다음과가튼 意向을 말하엿다

一、獨逸政府의 今回의 行動은 에디오피아遠征工作의 當初부터 獨逸政府가同情的態度를 持續하여온事實에徵하야 當然한歸結이다

一、그러나獨逸政府는 聯盟國이아님으로 右態度에對하여도法律上은勿論 政治上으로도抗議를提出할수는업다

一、但聯盟總會가 에디오피아代表의資格을承認한事實에徵하여도 聯盟各國으로서는 獨逸政府의例에조칠수는업다

楊湖北省主席 一將校에게暗殺
犯人은現場에서被逮

【漢口廿五日發同盟至急報】湖北省主席楊永泰氏는 今日午後三時廿四分中國人將校에게暗殺되엿다

【漢口廿五日發同盟】湖北省主席 楊永泰氏는 廿五日午後三時廿四分 武昌으로부터歸途中 關稅碼頭에서 中國人將校의狙擊을바더 同三時卅七分 死去하엿다

【漢口廿五日發同盟】楊永泰氏暗殺犯人은 그現場에서 逮捕되엿는데 獨立第卅七旅의 士官陳某로 卅歲假量의靑年이다

犯人은五趙部下

【漢口廿五日發同盟】楊永泰氏暗殺犯人에對하야 其後 公安局取調에依하야 判明된바에 依하면 犯人은 漢口洪湖營五趙의 部下로 이미一週間前부터 京漢旅舍에 몸을숨겨가지고 楊氏暗殺機會를 엿보고잇든 計畫的事件이라한다

楊氏暗殺詳報

【漢口二十五日發同盟】楊永泰氏는 二十五日 午後三時二十四分夫人同伴으로 武昌으로부터 歸家하던途中 汝湖碼頭에 上陸하야 自動車에 오르려할때 背後로부터 中央軍將校의服裝한 三十歲쯤되여보이는壯漢에게 拳銃으로 狙擊을當하야 氏는現場에서머짐으로 即時特別第一區의 日本人이 經營하는同仁病院에 搬入하야 手當을加하엿스나마침내三十七分死去하엿다

米國海軍長官 補助艦建造力說

【華盛頓二十五日發同盟】스완손海軍長官은 二十七日의 海軍記念日을 압두고 今日如左한스테이트멘트를 發表하야 補助艦艇建造의 急務를 力說하엿다 米國이 世界一의 海軍建造를 目標로 着着進展을 繼續함은 慶賀할바이다 但 現行의 빈손·트램멜艦艇計畫과 並行하야 補助艦艇을 適當히 建造할計畫이서고 또他方에잇서 强力且耐久力이잇는 商船隊의 建造가 이것을援助하지안호면 米國海軍力은 그當然히 占할地位에 안줄수가업다

話題演說
互惠關稅

互惠關稅란 互惠主義에 依한通商條約으로서 決定된關稅인데 國際條約上互惠主義란 締約當事國의一方이 他方에 對하야 어떤權利의利益을 주고 그代償으로 他方에서 同樣의 利益을 取得하는것을 가르치는것이다 ◇ 그런데 從來로 世界最多大數의 國家는 最惠國條約을 關稅의基幹으로하야왓다 即甲國이 乙國에 對하야 自國에有利한 條件으로 關稅協定을 하얏슬때에 甲國과條約關係에 잇는 丙國도 乙國에서 甲國과同等의 利益을 엇을수잇게되얏든것이다 그러나 時代의 進運에따라 互惠條約이 이에 代하게되고 最惠國條約은 漸漸 그影響이 적어지게되얏다 이와가티 互惠條約이 새로 採用되게된것은 世界經濟不況의 深化가 世界貿易의 萎縮을 必然的으로 가저와 各國으로하여금 排他的國家主義政策으로 기우러지게하야 世界各國은 關稅障壁을 놉게 쌋는以外에 새로운 輸入割當、輸入禁止 爲替管理等을 新設하게되어 貿易은 沈滯混亂狀態에 빠지고 말엇다 …… (李申燮)

地方制度改革에 內務省은不贊成

【東京電話同盟】地方制度及諸會制度改革에 關한 林瀨島田永田 小川의 五委員懇談은 來月四日 內相官邸에서 第一回會議를 하기로되엿는데 地方制度의 改革은 中央諸制度의 改廢에 比하야 直接國民에 影響하는바이만코 또 短期間에는 施行치못할것이므로 차라리 中央諸制度의 改廢實行이보다 容易치안타는 意見이 濃厚하야 潮內相을始 各閣僚는 愼重한 態度를가지고잇다 地方制度中 重要問題로 指目되는 上級下級中間機關의 設置 自治區域의 改革及 部落의 法制化에 關하야 內務省에서는 如左하 意見을가지고잇다 即 府縣廳과 政府의 中間機關인 州廳又는 地方廳이라는것은東北廳과 關聯하야 十分考究의 餘地가잇스나 아직實現의時期는아니다 또 府縣과市村과의中間機關設置에對하야 郡役所廢止後에잇서서의 町村의指導監督이 充分히되지안는 現在의 機構가 全機能을 發揮……

英獨親善必期코
립펜트롭獨大使赴英

【伯林二十五日發同盟】駐英獨逸大使립펜트롭氏는 二十五日夜伯林發赴任키로되엿는데 히틀러總統으로부터 英獨親善關係强化의重要指令을 밧고잇슴으로 赴任後 그活躍은 注目되여잇고 同時에 伊太利外相챠노伯의 伯林訪問과 西班牙에在한 赤色政權打倒에對하야 獨伊間에 完全히意見이一致되엿음으로 西班牙問題에 關한 獨大使와英國政府와의 會談은重要視되고잇는데 獨逸側은西班牙領土가 外國의 援助의 代償으로 取引되는 일이업스면 英國은 叛軍의勝利를 歡迎하고잇고 赤色政權의 崩壞에 關하야 獨伊兩國에 合流할것으로보고잇다

首都陷落目睫

【부르고스二十五日發同盟】西班牙叛軍主力은 着着 마드리드府로 向하야 進擊하고잇는데 二十五日 새벽 首都마드리드府를 떠나가西……에 到着하야 나바른、카네라地方을 完全占領하고 마드리드府의要路 ……에스코리알市와 …… 目標에 …… 一方 別動隊는 오비에드市를 出發하야 ……方面으로 着着 進擊中이다

챠노外相歸還

【羅馬二十五日發同盟】獨伊關係强化의 重大使命을마친 伊太利外相챠노伯은 獨國駐在伊大使 ……氏와 同道하야 二十五日午後一時十五分發特急으로 ……에서 歸還하엿다

衛代理大使歸國

【리스본二十五日發同盟】本國政府로부터 歸國命令을 接한 마드리드駐劄葡萄牙代理大使리러가 子爵은 二十五日밤 아리칸데港에서 英驅逐艦도로우號에 便乘하고 二十五日 리스본市에 到着하엿다

南總督北朝鮮視察

南總督은 三橋警務局長을帶同하고 二十六日午後三時五十分京城驛發 北朝鮮을視察하고저 八日間豫定으로出張하게되엿다

本社參觀(廿六日)

▲群山公立普通學校生徒百六十九人 崔南奎氏引率下에 二十五日本社見學

人事·集會

▲三橋警務局長 廿六日午後三時五十分 京城驛發 五日間豫定으로·咸北에出張
▲高尾甚浩氏(總督府學務課長)新任人事次來社

八面鋒

◇ 朝鮮產業調查委員會 五日만에 二十四日로써終了。
◇ 曰 資源、曰 動力、曰 交通、曰敎育、實로 產業 經濟全部門에 亘한 大論議。
◇ 結果는 무엇? 農工併進에 依한 新經濟段階 作成。
◇ 經濟의 發展은 自然的 趨勢 萬人의 希望하는일。그러나 分配를 如何한 制度로 할가가 구경거리。
◇ 資本의 橫暴를 制裁하고 社會、民衆이 幸福될 經濟律設을하라이 無窮。
◇ 伊國의 에國合倂을 獨政府正式으로 承認決定。
◇ 게는 게편을 드는법。에國만이 불상할뿐。

官僚政黨對立
議會의前哨戰?

【東京電話同盟】最近所謂官僚群과 政黨과의 對立이 尖銳化한것은 極히注目할일로 來通常議會에서는 무슨形式으로든지 爆發하지나안흘까 觀測되다 即官僚의跳梁에對한 政黨人의 反感은 政民兩黨이 모다 共通한것으로 官僚群이 時勢의 波瀾에따라 政勢力을벌리는으로 모든方面에 손을내미러 官僚獨裁政權에 努力하는데 그實例로 官僚의獨善主義에서 選擧法을 改惡하야 選擧民을萎縮식히고 選擧의自由와 公正을剝奪、다시 自己의立場을有利히 誘導하기爲하야 地方分權을 阻害하며 中央集權의 强化를圖하야 行政權擴充에 奮하려한다 又最近族出하는 國策會社의首腦에는 官僚로서 鞏固히하는等 横暴한것이만타하야 機會가잇는대로 此에反擊을加하려고하는데 今回의 議院制度調查會의 通常議會 十一月中旬召集案에關한 各省事務當局의 態度에對한 政黨側委員의 排擊은 議會召集期繰上問題에 關한 卑劣한 紛爭이아니라 官僚群의 獨善的態度에 對한 排擊에잇다 그根本은政黨의官僚에對한 反感的爆發이며 議會前의 前哨戰이라고도 볼수잇는것으로 그推移는 相當히重視된다

刑務所長會議

全朝鮮刑務所長會議는 二十六日 午前九時半부터 總督府第一會議室에서 增永法務局長 統制下에 開會 南總督의訓示가잇슨후 今日부터 三日間會議를 한다는데 協議事項中 重要한것은 左와如하다

一、在監者衣類及 寢具의 改善意見
一、受刑者의 職業訓練을 一層 擴底히할 具體的方策
一、處遇累進方法 實施에關한意見等

名古屋 着名問屋 高級背廣萬年筆 連鎖店募集 新製品 三京商會 振替名古屋三一三七番

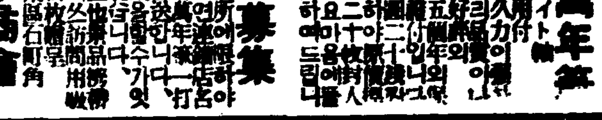

袋大安賣 フトン 金1.55ヨリ 4.00マデ 古屋市西區伏見町二 長尾商店 振替名古屋二二〇六

スバラシイ意匠 目のサメル樣な印刷 納品迅速デ安心の出來る店ゼヒ一度御照會下さい 廣告マッチ 富士紙工社 名古屋市東區石町二 電話東二六七九

商報進呈 ハクト印 スヤリメ 名古屋市南大津町 田甲組與商店 電話中一〇七二番 振替名古屋七十番

經便洋服收納器(服掛三個付) 一個代金 二圓九十錢 送料一個九十錢 二個一圓五錢
ダンボール入圖折疊式 柱掛洋服收納器(服掛一個付) 一個代金 一圓八十錢 送料一個六十七錢 三個迄九十九錢
(規則書呈) 名古屋市中區老松町 伊藤利商店 振替名古屋一〇三七七番

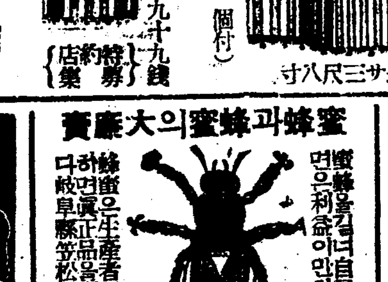

特徵 一、兒童が落ちる心配がない 一、サドルにモタレが附いてゐるから衣類は汚しません 店印のある方に限りカタログ進呈
卸問屋 吉田良三郎商店 營業所名古屋市中區大井町五十一 第一工場名古屋市西區菊井町三 電話南六六〇四番 振替名古屋二八四三〇番

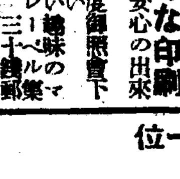

世界的體症名藥 韓氏膏藥 到處藥房販賣 사실세 韓氏膏藥 HANSHIKOYA 한씨고약이라고차즈시오

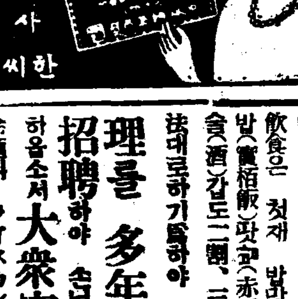

蜜蜂과蜂蜜의大廉賣 蜜蜂을기르면自己가採取하야팔면오利益이만하며有利하다 蜂蜜은生產者에게直接仕入한正品을廉價로팝니다 岐阜縣笠松町 柳澤養蜂場 日本最古最大養蜂場

一回効散 頭痛 齒痛과 神經痛에도 大端히 잘듯는다고 好評이 자자한 回効散은 에서 나갑니다 말로만 實驗一次試用하여 보시면 압니다 本舖 森田製藥所

英國 ベル サーハムーンツトス カーサ 世界三大써―카스의第一位 府內各예파ー트는 有名菓子店에서 大衆席券 一枚(七十錢)買求하시는 분에게는同時에 三十錢分을添贈합니다 日時 十月廿九日부터五日間 (晴雨不拘晝夜二回) 場所 獎忠壇그라운드 森永ミルクキヤラメル

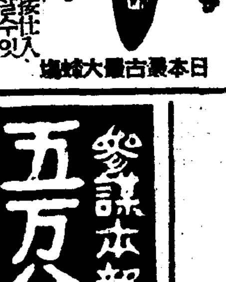

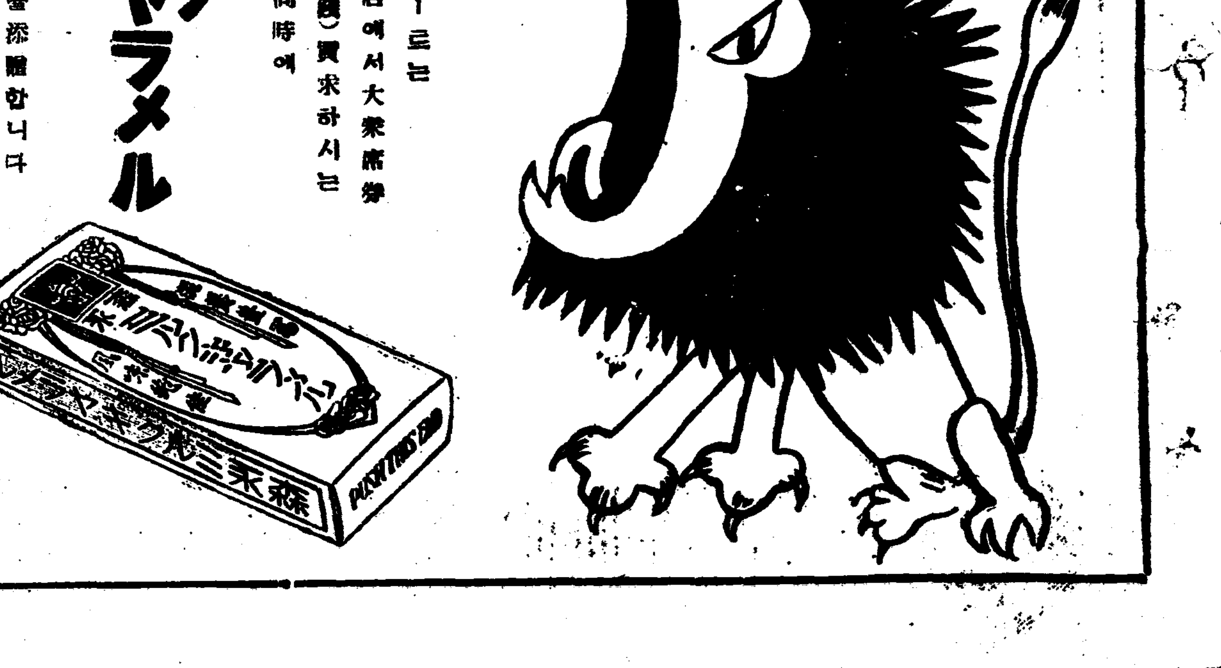

方仁根作·長篇小說 魔都의香불 藝術的洋裝美本·定價金二圓 忽然三版出來!! 서울이란都會는 朝鮮의 腦髓요心臟입니다。그러나 썩고다시 썩어 그毒血이 牛島山川에 흐르고넘첫다 이란惡魔가 白晝에橫行하고 酒客、强盜、淫女라는妖鬼가 暗夜에徘徊합니다。이魔都를 解剖하고 거기에 香불을피우고 祭壇을쌋허 사람에게 한울에게 呼訴하라는것이 이「魔都의香불」의 篇입니다。그래서 무서운 魔鬼가 香불에 조끼어 아름다운 서울이되고 朝鮮이되엇스면 하는것이 作者의情熱입니다。
●書籍發行大募集 ▲全朝鮮同業者諸氏에게冬期用各種新舊小說을完備하고特別大割引販賣로提供하겟사오니如何한書籍이든지書册의注文은반드시永昌書館으로注文하십시요 京城府鍾路二丁目八十四番地 永昌書館 振替京城六三三二番 電話光一五三三番
●小資本金二十圓으로大成功하시라면五錢郵票一枚添付請求即時로同業規則目錄進呈

參謀本部陸地測量部發行 五万分一地圖販賣元 京城公平町五五 東亞商會

飲食은 첫재 맛과이 조와야한다 今夜부터는 全部맛잇는 밥(栗飯)잣밥(實栢飯)팟밥(赤豆飯)チキンライスで 待接하는同時에 飲食값과 술(酒)갑도一割、二割을 싸게하오며 그리고 洋料理의調理를 專門으로하기爲하야 市內英國領事館宴會料理를 多年間 맛하보든 邊宗植君을 招聘하야 손님에게滿足을 드리기로하오니 多數來臨하시옵소서 大衆室 一割三割(普通的으로 싸게합니다) 冷麵과ライスカレー는十八錢、湯飯、떡국、만두、비빔밥、ハイシライス、溫麵은二十錢、子供ランチ二十錢、婦人ランチ三十錢、學生ランチ(分量特大)三十五錢、支那ランチ、朝鮮ランチ、親子丼三十五錢均一 高級室 高級비빔밥、洋料理定食 三十錢、六十五錢、一圓、一圓五十錢 支那定食、朝鮮定食、和定七十錢乃至一圓 明月館式 안주床 一圓五十錢至五圓 和洋酒、藥酒、氷糖 スキヤキ定食과 神仙爐定食五十錢乃至一圓 電話가 잇어서 配達을 迅速配達(夜間十二時까지) 다시 光二九七二番을 暫時中止하엿습니다 鍾路 韓靑食堂 白

實業敎育擴充 十個年計畫

農業補習學校를 一郡一校로擴充

旣設農、商、工校도大量增級

中等敎育調査委員會成案

중등학교의 확충계획에대하야는 학무국에서는 금후실업교육중심으로 증설하기로하고 그간중등교육조사위원회를조직하고 수차의회의를거듭한 결과 대체다음과가튼성안을어덧다한다 이계획안은이번산업경제조사회에서도 협의하엿든바 조선산업경제의 발전을 긔함에는 실업교육의 충실이필요하다하야 모다 실업교육확충을 요구한바잇서 학무국에서는 이계획을명년부터 점차구체화하야 금후십년간에 이계획을 완성할터이라한다 중등실업학교의 확충안 내용은 다음과가티 결정되엇다한다

一、농업보습학교 현재칠십구학교가잇는데 이것을 이백이십군도(郡島)에 각한학교씩배치되도록 증설하게한다 즉 아직설치못된 일백사십일군도에 수업년한일개년 일학급편성으로 각한학교씩 설립한다

一、산업공업수산각보습학교를 수업년한이년내지삼년으로하야 두학급 또는 세학급편성으로 각기필요한지방에신설한다

一、긔설농업학교는 현재삼십일교 일백오십칠학급이 잇는데 이것을 금후십년간에 일백십학급을 증설하야 이백륙십칠학급으로한다

一、긔설상업학교는 현재 십칠교 일백삼십일학급이 잇는데 이것을금후십개년간에 오십구학급을 증설하야 이백구십학급으로 맨든다

一、다시 전긔 학급증설외에금후십개년간에 농업학교는 이십사교칠십이학급을 또상업학교는 오교삼십학급 수산학교는두학교 이십학급을 직업학교는구교 오십사학급을 공업학교는 세학교오십오학급을 녀자실업학교는 세학교십팔학급을각각 신설한다

制服正帽그대로 禁斷의"카페"出入

다시問題된學生風紀

최근시내의 학생풍긔가매우어지러워저서 학부형들과 교육자들은물론 일반사회의 이에대한우려가적지안흔터인데 여전히 학생의신분으로 료리집과 카페에출입하며 주색에잠기는 불순분자들이만타 이십오일 오후일곱시경에도 시내종로통 락원별관(樂園別館)에서 시내 모든곳사립전문학교 학생네명이 정복정모를 착용한채로 질탕히 술을먹고 잇다가 소관 종로서원에게 발견되여 학생들에게 엄중유치한후 풀려보낸다음 그들의 행동을 그학교당국에서조사중이며 출입을 금한학생들에게 (會員)판 그음식점에는 엄중한 사법처분을 내릴터이라고한다

汽車에靑年轢死

이십오일오후네시십분에 경원선(京元線)왕십리역(往十里驛)에서 청량

大門을부시고侵入 現金三圓餘奪去

今曉、龍頭里에强盜

요사이 시내각처에 흉악한강도사건이 빈번하야 시민의공포심을자아내고잇는이때에 동대문서관내에 또괴상한 도난사건이발생하엿다ㅣ 이십륙일 오전한시쯤되여 시내 룡두정(龍頭町)백삼십오번지 김상일(金相一)씨집문을 부시고 나이삼십가량되여보이는사나이가 식도를들고 집안으로 들어와서 손금고안에들어잇든 삼원각수의 현금을 훔처가지고 나가버렷는데 깜짝놀래깨인 주인이 잠잣고잇든것을보고 그는협박은 하지안코 유유히도망하엿다 이급보를밧든 소관동대문서에서는 범인을엄탐중이나 아직자취조차알수업다한다

마라손勇將南君入京

本社에서賞狀과메-달授與

백림올림픽마라손에 출전하야 분전력투끄테 삼착으로 입상한 남승룡(南昇龍)군은 지난이십삼일 향리순천(順天)을떠나 당일 려수(麗水)、광주(光州)등지를 거처 금이십륙일 오전일곱시이십분 경성역착 렬차로 입경하엿는데 역두에는 남군의선배 정상희(鄭商熙)씨, 조선체육회리사 김용구(金龍九)씨와 본사운동부원의출영이잇섯다 남군은 정씨의안내로 먼저 조선신궁(朝鮮神宮)에 참배하고 무교정(武橋町)팔번지 송죽려관(松竹旅館)에서 려장을 풀엇다。

이날 오전열한시에 모교 양정고보를 거처 총독부를 방문하고 본사를 래방하엿든데 본사에서는 남군에게보내는 긔렴메달과 상장을 사장방응모(方應謨)씨로부터 수여하엿다 남군은 출영한긔자에게 다음과가티 말하엿다

이번길은 동경에서 나오지안코 취하하려든것인데 부친의병환으로 나오게되엿습니다。그동안 우리들을 보내고 성원과 격려를 힌껏해주신 여러분에게 충심으로 감사하야 마지안습니다 금후로도 동경대회의 제패를 목표로 더욱더욱이 마라손에 정진할 결심입니다 더욱이 귀사에서 주시는긔렴메달과 상장은 기리기리보존하야 일생의긔렴품으로삼으려합니다

남군은 약일주일간경성에체류하면서 신병인 치질을치료밧고 일단순천에 돌아갓다가 동경의학창으로 도라갈예정이라한다 (사진은 본사사장으로부터 상장을밧는 남승룡군)

朴泰俊氏歡迎會

만사년동안 미국에서 음악을 전공하고 작년봄에귀향한 박태준(朴泰俊)씨는 그동안평양숭실전문학교에서 교편을잡고 잇든중금번 본사주최 음악"콩쿨"심사자로 입경하엿슴을 기회로 조선음악가협회에서는 씨의환영회를 이십륙일오후 여섯시부터 시내식도원에서 개최하야주재 러다고한다 (사진은 환영회장)

"트럭"과行列隊衝突 婦女廿名重輕傷

義山老會祝賀行列中에慘變

廿五日、新義州府內에서

【新義州】 이십오일오후두시오십분 신의주매지정(梅枝町)삼십사상회(三信商會)소유 평북자□호 화물(貨物)자동차를 운전수 초산읍내(楚山邑內) 최태렴(崔泰濂)(二三)이가 부내 양시통로(楊市通路) 광성(光成)정미소로부터 가마니(叺)이십개를 싯고상 진사정(眞砂町)을 경계로신의주역에 이르는대로 진사정(眞砂町) 리화(利和)시계점부근에서 때마침 의산(義山)로회 축하로 모인 주일학교(主日學校) 행렬(行列)대와 충돌하야 한거번에 약이십여명의 사상자(死傷者)를 내이여 전대미문의 자동차사고를이르켜 일시대소동을 이르켯다 사상자는 방금 부내청산(靑山) 동화(東華) 보민(保民) 명산(明山) 도립(道立)병원등 네곳으로 운반하야 응급치료중인데 각병원에서치료밧는 사상자의 성명은다음과갓다

◇靑山醫院分 府內眞砂町一丁目 崔枝革의妻 李明淳(二五)死 李信澤(二七)(女)重傷

◇東華醫院分 府外麻田洞 白仲贊의妻 崔仲基(二九)死外一名重傷

◇保民醫院分 府內濱町八 金□煥(二〇)(女)輕傷 同人의次男當年一歲乳兒重傷

◇明山醫院分 崔正淑 生命危篤 金泰元 李貞淑 崔訓謙氏母親 洪必善氏祖母 洪世彬 金濟信 敬信洋服店幼兒 鄭學路氏婦人 李昌順 金永錫氏子婦 以上十名全部女子重輕傷

◇道立病院分 二名入院中 一名生命危篤 一名重傷 以上全部女子

日曜日의交通事故

교통사고로 이십오일오후 두시반경에 시내서대문정(西大門町)일정목에서 시내종로□정목 박재덕(朴載德)(二七)이가 경(京)구천이백삼십호 자동차를 운전하고가다가 시내어성정(御成町)□번지의 유제원(兪濟元)(一〇)이라는 구호아동을 치어 시내적십자병원에 입원하엿는데 전치이주일간의 부상이라고한다

◇이십오일 오후다섯시반경에 시내종로□정목에서 시내신설정(新設町) 김용일(金龍一)(三〇)이가 끌고가는수레에 리성환(李聖煥)(六)군이 치어서 부상을당하엿다

最後發惡傳染病

十月中鍾路署管內에卅名發生

요지음 시내에는 추위를 압두고 각종전염병이 마지막끄리를 부리는셰음인지 지난 일일부터 이십오일까지 시내 종로서관내에서만 삼십명의 전염병환자가 발생되엿다 그중 장질부사가 십팔명이고 「지푸테리아」가 여덟명 「파라지부스」가두명 적리(赤痢)가한명 성홍열(猩紅熱)이 한명이다 종로서위생계에서는 관내의 각음식점조리장(調理場)하수도며 변소등을 일제히 소독하야 그전염과 일반방역에 극력하고잇는 중이다

新羅眞興大王의 北省碑閣落成式

廿九日、利原高德山에서擧行

【利原】 이원군 리원면 고덕산(高德山)에서 거행하는 신라진흥대왕북성비각락성식(新羅眞興大王北省碑閣落成式)은 아프로 삼일이남앗는데 부근각군은물론 멀리평양으로부터 도산 안창호(安昌浩) 조만식(曺晩植)두씨와 그외 다수명사들의 참석예보가잇서 당지본회와 일반민들은 다대한 영광을 늣기며 만반준비를 진행하고잇는데 때마침시절이 단풍이 가경이라 식장부근의 경치는 더욱 볼만하다 하며 당일 참석하는 원근인사들의 편의를 도모하야 각처에서 자동차의 림시운행도 잇슬터이라 한다

不二農場作人代表 總督府에陳情

韓施官、農政課長이確答

평안북도룡천(龍川)에잇는 불이농장(不二農場)소작인 일천여명 대표자 김용천(金用天)등네명은 소작료 오할에서 사할로 내려줄것과 개척비를 상환해줄것과 집으로부터 종자갑은 농장이 부담할것등 일곱조항의 요구를걸고 총독부에 진정하려 지난이십삼일 상경하엿다함은 긔보한바이어니와 이십륙일오전에 전긔 김용천 리응준(李膺俊) 박규채(朴奎采) 김영화(金永化)의 네명대표가 총독부 농림국을 방문하야 진정서를내고 농정과장(農政課長)을 면회하고 그실정을 이야기하엿든바 농정과장은 그요구를 듯도록 농장에대하야 적극 권유해 주겟다는 대답을 하엿다고한다

鐵原農家에서困難

穀價暴落

【鐵原】 철원지방에는 농업이 주산물로 그중에도 소작(小作)이 만흔곳인데 일년간근근히빗을내여 지은농사 조차요지음에와서는 시세가 폭락하인 농자책무의독촉은 심하야 일반소작인은 매우 곤난상태에빠저잇다고한다

秋夜、料亭에버러진 情男争奪痴情劇

妓生이妓生거러告訴

한사나이를 사이에두고 치정쟁탈(痴情爭奪)한막을 연출한 사건이 생겨 조선권번(朝鮮券番)기생 리오애(李溫愛)(假名)가 다옥정 종로권번(鍾路券番)기생 리애화(李愛花)(假名)와 창신정(昌信町)리미남(李美男)(假名)을 상대로 상해고소를 제출하엿다 고소장에 의하면 지난십팔일밤여덟시쯤되여 전긔세사람이 식도원(食道園)에서 놀다가 그이튿날 오전두시경 모다 다소술이 취한채로 자리를 음벽정(飲碧亭)으로 옴기고 놀다가 사소한 일로 전긔 리오애와 리애화가 서로 싸우기시작하야 리오애는 머리에 약이주일간을 치료할상처를 바덧다고 하야 그와가티 고소한것이라고 한다 그들은원래 긔적(妓籍)이 다르니만큼 전부터 일상대립하야 적성격을 보이여다투어 오든차 그날밤도 이미남을 사이에두고 서로 날카로운 시선으로 이미 남의가슴을 찌르면서 암묵(暗默)의쟁탈을 하다가 쌍방이모다 술에취하게되자 그만 가슴에감추어두엇든 감정이 폭발하야그와가티 자정이지난밤중에도 불구하고 때아닌 싸움을 한것이라고한다

"盟罷""半朔"만에 家具工就業

賃金引上要求는未達

루보=시내 삼백여명 조선가구(朝鮮家具)직공 동맹파업사건은 오래동안 로자쌍방이 지구전을 계속하야 직공대표가 경찰에까지 지당하여 잇던바 수일전부터 소관종로서의 알선에 응하야 파업직공들이 점점취업하기 시작하더니 지난이십사일에는 드디어 경성목공조합장 김정록(金貞綠)등이 모다 석방되고 이십륙일까지에 파업직공대부분이 취업하기에 이르럿다 지난 약반달만에 파업을 시작한지 약반달만에 임금인상의 목적은 달치못하엿스나 표준임금지불실시 공장개량 대우개선등 상당한 효과를어든 동맹파업도대단원을 지은것이다。

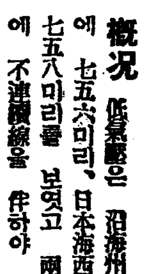

槪況 低氣壓은 沿海州北部에 七五六미리、日本海西部에 七五八미리를 보엿고 兩者間에 不連續線을 伴하야 東進하고잇다 또南洋方面에는七四二미리가량의 颱風이 西進하고잇스나 詳細는不明 高氣壓은 蒙古方面에 七七〇미리、日本北東海上에 七六六미리를보이고잇다 滿洲는晴、朝鮮北東部와南西部는曇、處處에 小雨 日本內地도曇 南岸에는雨

豫報 今夜는北西風、晴 明日도同

昨日最高 二一度一
同最低 一五度四
今朝最低 一一度五
今日正午 一九度〇

朝鮮體育會綜合競技 力技大會盛況

異彩띄운元山體硏支部員

金君推上에朝鮮新記錄

朝鮮體育會主催의 第十七回全朝鮮綜合競技力技選手權大會는 二十五日午後七時부터 二十餘力士가 參加한가운데 本社大講堂에서 열리엇다 同大會 本部委員 金圭冕氏의 開會辭가 잇섯고 選手一同을代表하야 金成集君(徽文)의 宣誓文朗讀이 끗난다음 審判部 李丙學氏로부터 競技에對한 注意說明이 끗나자 推上競技로부터 開始된바 이날의 成績은 다음과가트며 金成集君과 金容星君은 推上에 朝鮮新記錄을 作成하엿다 그리고 특히 元山에잇는 中央體研支部員의 特別出演이잇서또한 異彩를띄웟다

	推上	引上	擧上	總點
【[illegible]】				
1、姜繼吉(專實)	一八〇(新)	一八〇	二三〇	五九〇
2、石□鳳(平壤)	一九〇	一五〇	二〇〇	五四〇
3、嚴九根(研友)	一八〇	一五〇	一九〇	五二〇
【輕量級】				
1、張官郁(勇鍛)	一五〇	一五〇	二〇〇	五〇〇
2、李□貴(無所)	一六〇	一四〇	一八〇	四八〇
3、金容星(體研)	二一〇	二〇〇	―	四一〇
【中量級】				
1、金成集(徽文)	二四〇	二〇〇	二六〇	七〇〇
2、李丙□(體研)	一九〇	一九〇	二三〇	六一〇
3、崔奉煥(勇鍛)	一九〇	一六〇	二二〇	五八〇

大學專門卓球戰 普專軍優勝

異彩를띄웟다

第十四回朝鮮大學專門學生卓球聯盟戰은 二十五日午前九時부터 淸凉町大豫卓球場에서 齒專 醫專 普專 高商 法專 大學同 豫科等의 七個校가 參加하야 盛大히열린바 다음과가튼 戰績으로 普專軍이 團體戰과 個人戰에 모다 優勝하엿다

◇團體戰(第一回戰)
○醫專B 3…1 齒專B×
○普專 3…1 大學B×
○齒專A 3…0 高商B×
○大學A 3…2 高商A×
○醫專A 3…0 法專A×
○醫專B 3…1 法專B×
○大學A 3…2 齒專A×
○大豫 3…2 醫專A×

【準決勝戰】
○普專 3…0 醫專B×
○大學A 3…1 豫科×

【決勝戰】
○普專 3…1 大學A×

◇個人戰(第五回戰)
○周鐸洪(普專)棄李成煥(普專)×
○高庠鎭(普)3…0渡 邊(大)×
○鄭安榮(大)3…0古 東(普)×
○赤 與(大)3…1早 田(醫)×

(準決勝戰)
○高庠鎭(普)一棄一周鐸洪(普)×
○鄭安榮(大)一棄一赤 與(大)×

(決勝戰)
○高庠鎭(普)3…2鄭安榮(大)×

專門校陸上 齒專優勝

朝鮮專門學校體育聯盟主催의第十一回陸上競技大會는 二十五日午前九時半부터 京城運動場에서 高商、齒專、高工、高農、醫專、法專等의 六個校가 參加한 가운데 열린바 다음과가튼成績으로 京城齒專校가 前年度優勝校高商을 無例하고 總得點百四十點으로 優勝하엿다

【百米】1金鍾元(齒專)一一秒四 2李英俊(高商)一一秒五 3田村(高工) 4朴永俊(齒專) 5丸山(高農) 6有馬(醫專)

【八百米】1柳邦燮(齒專)二分一四秒六 2向野(高商)二分一六秒四 3朴聖浩(齒專) 4菅刈(高商) 5坂口(醫專) 6野口(高農)

【二百米】1金鍾元(齒專)二三秒二 2李英俊(高商)二四秒二 3李基順(高工) 4濱田(高農) 5丸山(高農) 6芦刈(高商)

【五千米】1王寅根(齒專)一八分四二秒四 2前田(高農)一八分四三秒四 3野田(高工) 4李河潤(齒專) 5韓昶烈(高農) 6田尻(高農)

【高障礙】1越田(高商)一七秒九 2椎八(同)一八秒一 3山本(高工) 4金容潤(醫專) 5田口(齒專) 6橋本(齒專)

【四百米】1金鍾元(齒專)五四秒五 2張洪植(高商)五六秒七 3向野(高商) 4芦刈(高商) 5丸山(高農) 6柳邦燮(齒專)

【中障礙】1金鍾元(齒專)一分二秒六(聯盟新記錄) 2張洪植(高商)一分五秒二 3椎八(高商) 4田口(齒專) 5手島(齒專) 6河野(高商)

【千六百米繼走】1齒專팀(田口 朴聖浩、柳邦燮、金鍾元)三分四五秒 2高商팀三分四六秒 3高工팀 4法專팀 5高農팀 6醫專팀

【走幅跳】1越田(高)六米三五 2田村(高工)六米三三 3朴永俊(齒專)六米二六 4小野(法專)六米〇九 5金鍾元(齒專)五米九五 6楊猷登(醫專)五米九五

【三段跳】1越田(高商)一二米九四 2盧聖七(齒專)一二米九四 3田村(高工)一二米七七 4小野(法專)一二米七〇 5松口(同)一一米六〇 6楊猷登(醫專)一一米三九

【投槍】1金鍾元(齒專)四七米二二 2宍戶(醫專)四六米〇七 3名取(高農)四五米三三 4安榮植(齒專)四四米七四 越田(高商)四四米六四 6桐木(法專)四一米六〇

【投鐵餅】1安榮植(齒專)四〇米三〇 2服部(高工)二七米九三 3福田(高工)二三米一三 4名取(高農) 5金鍾元(齒專)二一米四七 6河野(高工)二一米〇三 (以上記錄全部는 鐵餅의 重量不足으로因하야參考記錄임)

【投圓盤】1李春發(醫專)三三米九〇(聯盟新記錄) 2安榮植(齒專)三一米三五 3金鍾完(高商)二九米二六 4越田(同)二七米八八 5越田(法專)二七米七三 6河野(高工)二六米五一

◇各校總得點順位
第一位=齒專팀 一四〇
第二位=高商팀 一〇六半
第三位=高工팀 三九
第四位=高農팀 三七
第五位=醫專팀 二三
第六位=法專팀 二三

朝鐵럭비惜敗

【東京電話同盟】 同志社大學對朝鮮鐵道럭비試合은 二十五日花園競技場에서擧行한바 朝鐵은前半에리드하엿스나 結局十六對十三의接戰끄테 同大優勝하엿다

同大16(13…3 3…10)13朝鐵

慶應4 法政4

【東京電話同盟】 法政對慶應第二回戰은 二十五日午後一時五十五分부터 法政先攻으로 開始한바 十三回의補回戰에 드리가 四對四로無勝負로마치엇다

高血壓・神經痛 中風・腦溢血

原因이되는濁한 血液을淨化하면 낫는다

다나아가不治

(좌측분으로) 유명한금진박사는 전문의 의학박사와가티 이병의원인을 철저적으로 연구한결과 림병, 매독, 변비, 편식, 신장병, 당뇨병, 심장병, 위장병, 냉증, 과로지통, 부상, 대하, 난산등으로혈액이탁하야순환이불순함에서생기는데

(左端研究中의今津博士)

肩臂痛、神經痛、中風으로너머진 半身不隨를이러케곳처다

요즘三年間을肩臂痛、神經痛으로呻吟하야 療햇스나낫지안코苦痛을밧는中突然히右半身不隨가되여言語도 通할수업고中風에걸녀悲觀하얏드니親友의勸告로貴所의血液淨化劑를 服用하엿든바效驗이잇서서只今에는言語도 業務도할수잇서日夜感謝할뿐입니다 大阪市 林 敏 男

今津研究所로가거나 조선총대리 大阪市東區 …

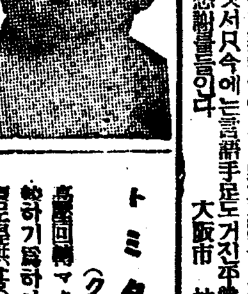

치병―제일 예방―제일 영양―제일 아보 아이 보아

보아「젖애똥은푸른사설흠、경기、유치、각기

京城藥局 本舖 京城鍾路一丁目(화신뒤) 振替京城八二三六 電話光3二三七四

의주풍조의

朴家粉化粧品

박가분화장품

本舖 京城蓮池町二六 電話光化門三三二 京城鍾路四丁目五五 綢緞綿布都散賣商 株式會社 朴承稷商店 電話光七一七番 五番

副業또는本業에

千代田 大阪市西區本田通 千代田本店 電話西七三九八番

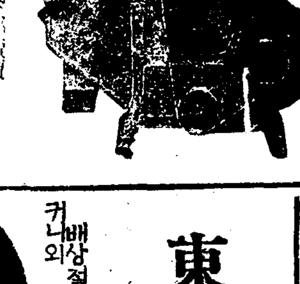

無砂精米機(新型)
特號機 金二十八圓
一號機 金十六圓五十錢
二號機 金十五圓五十錢

トミタ發動機・板野式脫穀機
グロリ發動機・マルヤポンプ
フクリ發動機・中央式精米機
マスタ發動機・板野式籾摺機
兄弟ホーオー籾摺機及製粉機
日立モーター 籾摺機其他各種

特約店募集・型錄進呈

中央商工社 京城府蓮建町一丁目四八 電本局四七三五・一五二六番

農林省比較審査 最高優位入選機 兄弟ホーオー籾摺機

(最完全한 トミタ發動機)

トミタ發動機 (クボタ發動機同型) (絶對保證)

セブランス醫專病院

京城驛前 電(本)五一二二

檢眼無料 眼鏡部

◎急告

東洋觀相學界의覇王

보라!

春岡裵相哲先生의神斷法을!!

場所 京城鍾路五丁目

九龍虫

不老長壽! 强壯强精!

三生醫院

腫症仙藥 趙膏藥

効能
○모든창부스럼
○모든습종
○유종
○담종
○당결리는데
○발찌
○구창
○낙상
○어혈
○견비
○요통기타무뎡
○종독종

藥價 一 十五錢 二 二十錢

全國各地有名藥店에서 販賣합니다

本舖 天一蒸神丸 天一藥房

健康回復最好機에 百補丸 一箱式 無料進呈

絶大好機

不老長壽·強精回春·更少年補藥

百補丸一箱無料進呈期限도 滿期迫到 不遠締切되오니

機會를일치마시고一日速히注文하시요

●身體健康은萬事之本이오니
●今秋에는爲先 第一먼저
●世界的補血强壯劑百補丸을 쓰시요

●果樹園主人이 더조흔 果實을 엇게 爲하야 더조흔 肥料를 주는것 가치
●당신몸主人 당신은 더조흔 健康과 成功을爲하야 第一조흔補藥 百補丸을 쓰시요

神人道師 葛玄眞人 의秘方藥

補陰·補陽·補血·補腎·補心·補腦·補脾·補胃·補全身百補·不老更少年仙藥

根本的回春壯陽强精强筋强骨借力一平生無病健康長壽劑

百補丸

男女老少

一、老年이 쓰면 更少年이되고
二、壯年이 쓰면 陽氣가大發하고
三、婦人이 쓰면 煖宮胞胎하고
四、青少年이 쓰면 精神이聰明한 秀才가됩니다

●世上은조흔世上이다

(昔日에는 貴族 兩班階級만이 쓰던 極秘方補藥인데 只今은 男女老少 누구던지 自由로 쓰게되엿다)

●事業成功과健康長壽를希望하난사람
●青春을延長하고저하는사람은쓰시요

●이런분은 쓰시요●
▲氣血이俱虛하야 貧血이되고 形容이蒼白한사람
▲性慾이줄고 活氣가업고 手足과 下초가 恒常濕冷한사람
▲肺가不足하고 허리가압흐고 머리가무겁고 精神이흐리고 神經이衰弱한데 特効함
▲消化不良 체증 속병가튼것은 어느때업서젓는지 알지도못하게 업서집니다
▲筋骨이 튼튼하여지고 氣血이旺盛하여지고 힘이생기고 順借力이됩니다
▲ホルモン不足 으로因한 腦、性神經衰弱人은 더욱 速効합니다
▲눈이발가지고 皮부가 조와지고 血色이 조와집니다
▲全身五臟六腑를 다잘補하오니 참말完全한 陰陽雙補되는 快感은 百補丸服用人이야라만알것입니다
◎過飮過色人에게는 特別速効합니다
●男女老少다조씀니다●

平和堂株式會社藥品部

京城堅志町(五) (電光)六三二 (振替五番)

●全鮮大藥店에 委托販賣店募集中●

●特大最大型カレンタ百部式無料進呈 (責任所店名印刷)하야無料進呈하오니速히申込하시요

藥價
一劑 特價拾圓
重用 二十圓
三劑以上共同注文하시면 周旋人께 一劑無料進呈

販賣所
一、本社直賣部
二、總督府 商工奬勵館
三、全鮮十三道廳 商工奬勵館 商品陳列所
四、全朝鮮 和信連鎖店

平和堂本社前廣場에서 社員一同이 百補丸을宣傳하는光景 (前中央日報跡) (三百間大洋屋)

世界第一紀念
●先着一萬人限하야無料進呈
▲躍進 日本쓰포ー쓰는世界第一!
▲今回獨逸 伯林에서 開催된 萬國聯合大運動會에서 榮光의一等!
▲政府는國民保健을爲하야一千萬圓의 保健費를 豫算하는等健康問題로 天地가 振動하는 이때에
▲最高의健康劑 百補丸 本舖 平和堂株式會社로서는 同胞의健康을 爲하야 또는
▲이世界的 쓰포ー쓰를記念하기爲하야 損益을 不顧하고 大大奉仕的이로 先着一萬人에게限하야 百補丸 十圓分 一劑사시는분께 百補丸(十圓包半劑入) 一箱式을 無料添呈하기로 하엿사오니 勿失好機하시고 남보다 먼저 곳注文하시요 一萬人이차면 無料進呈은 中止합니다
▲注文書에는 必히 祝賀特賣注文書 라고明記하시요

몬서부터이름난 서산어리굴젓
그중에도이름난한씨네굴젓 당그는비방이이러타

원래부터 푸른듯섬으로만 입맛을 돗치어다가 서리맛이 비치면서 단풍이 들기시작하야 하나 둘떠러지기시작하면 물과마루를버리고 돗듯한 온돌방을찾게되면서 유달리 때투족 해산물이 입에당기며 자연찾게되는데 그중에도 자양품으로나 맛으로나 잇는것은 어리굴젓가튼것이 다시업슬줄압니다 그뿐아니라 이굴이란것은 자양분이만키로는 때문에 제일위를 점령하엿고 다른때류에서 엇지못하는 향미(香味)가 잇는고로동양사람은 물론하고 세계사람이 다ㅣ질기여 먹는중에도 불란서사람은 굴요리를 제일치는 음식으로 안다합니다 우리조선서도 몃가지 음식을 하여먹지마는 일본내지로 보드래도 전산물이 부족하야 굴흉길러서 수실종류의 음식을 만드러먹게됨것을 볼지라도 상당한 맛이잇는것을짐작하게되는대 우리조선은 몃가지아니되는물 반찬중에도이 어리굴젓가튼것이 또업다고생각합니다

어리굴젓은 술먹는사람은물론 누구나 다ㅣ조와하지마는 술ㅣ 먹지아니하는사람도 밥반찬에대단이 질기는분이마니잇습니다그런까닭으로 어리굴젓 소산지인 서산간월도(看月島)에서 매년산출이해마다느러 작년에도정성에서만 팔린어리굴젓이 이천여통이라하며 그갑시 수만원어치라한니다. 다른물건도 그지방을따라 특산이잇서 다른지방사람은 아모리 흉내를내서 만드러도 그와가티 못한거와가티 이 어리굴젓도 수론의편게이지는모르겟스나 간월도어리굴젓이라야 특별한 조흔맛이잇지마는 서울서는 아모리솜씨잇는 사람으로 독가려만든다 할지라도 제곳만갓지못할뿐아니라 얼마가 조금만 떠우면 부걱부걱고이고 맛이시여지지만은 간월도것은 입변을 두어도 조금도 변치아니하는것이특색이라하겟습니다.

그만드는법으로 말하면 팔월중순때부터 조흔석굴을따서 껍질이 붓지아니하도록 정하게고른후에 다른물과는 조금도 업도록 주의를 한뒤에 먹지고초를 조흔것으로택하야 잘빠린후 씨가 한개도업시 말갓케 빼인뒤에 가루를만들때 처음찌여것 가루는 내여버리고 그다음속가루를 곱게만드러 이삼일동안밤이슬을 맞치며뒤지 매운기를 빼서 제한뒤에 또다시 곱은맷돌에가라 겸축하게축가리된것을 알마치너코 소금을 너은후에더운방이나 따뜻한벽에 매질두면 부걱부걱 고여올라오기가 다ㅣ익으면 다시가라안고 비린내새도 나지아니한다. 여름게익은뒤부터는 외겨울내 두고 먹어도 맛도변치아니하고 냄새가머리갈수록 점점 그 단미한 맛이 신통해집니다.

그러나 서산어리굴젓중에도 더 유명한것은 한혜(韓惠)라는 굴젓이 더욱 유명한데 한혜에 대하야 말하오면 수백년을 두고 까닭은 한씨집 어리굴젓이라고 유명한 한곳에서도 다른사람이 만드는중에도 한씨집에서 당그는 방법으로 할지라도 맛이 그것만 못한것을 보면 아마 무슨 특별한 비방이 잇는모양갓습니다 그러나 그방법과 내력은 이러합니다.

광해조(光海朝)때 영의정으로 잇든 월란한효순(月瀾韓孝純)씨의 손자되는분이 서산으로 락향하야 사릿는데 그 부인이 음식솜씨가 만히잇는중에도 이 어리굴젓에 대하야는 특수한 솜시로 만들기 시작하야 그때부터 유명하든것이 수백년을지내여 오날날이십일대손되는 한필동(韓弼東)씨대까지 유명하다하는데 그외 말슴드리면 사되경여 만년옹으로 굴이조키로유명한 서산지곡면중왕리(瑞山地谷面中旺里)라하는 곳에서 굴을따서 보통우리가정에서 만히쓰는뜻으로 만든 방구를 두개에굴을정하게 골라정과가리 두주발즘되뒤에 그 주발두개에 소금을전과 가리 잘씨서서 두주발즘을 절인지 일주일을 지내여서 절여서나온물은 내여버리고 또다시 그주발두개에한개는 고초가루를전과가치 당고한게에는 소금을전과가티 당고서 두개 뚜껑에잇는소금과고초가루를 한께서거서 굴을버는그릇에 조금담고 소금고초가루를섞은것을켜지켜지딱딱 시루찌듯 켜지켜지담아두엇다가 칠일후부터 먹는것이라는대 이한혜로말하면 굴의량이 대량으로드리서 다른굴젓보다삼사배가 더든다는데 이러케익히면 입변을두고 먹어도 조금도 맛이변치안는다하며 다른어리굴젓으로말하면 팔구월부터 만들기시작하야 시월부터 먹게되는것인대 이 한씨집굴젓은 그당그는시기부터 다르기까닭으로 굴의성질부터 다르지나 아니한가 합니다. 하여간 굴이때풍중에는 그중 우리몸에도 유익하고 만들기도 용이한것이니 굴을사다가 조흔 고초가루를 너어서 담거먹는것이 조흘줄압니다

朝鮮料理研究所 洪善杓

팟이나콩으로도 훌륭한비누 왜비누보담도조타

그전에 조선서 왜비누가 업섯슬 때는 콩이나 팟을 갈아서 그 가루로 씻엇습니다 실상 지금도 품질이 나쁜 왜비누를 쓰는이보담은 그런 비누를 쓰는 것이 도리혀 좃습니다. 콩이나 팟을 사오면 버리지 먹은 것을 골라 내지 안습니까? 그런 콩이나 팟으로 비누를 맨들어 쓴다면 그야말로 훌륭한 폐물이용이 되지 안습니까? 그것도 그냥 빠면 껍질이 석기어 빗갈도 나쁘고 가루도 곱지못 합니다. 한번 물에 담것다가 해비체 쪼이어 가며 껍질을 문질러 벗긴뒤 밧작 말리어서 빠가지고 고운 체로 칩니다. 이런 비누에는 불결한 물건이 조금도 섞길 까닭이 업습니다. 그래서 다른비누보담도 오히려입술결을 곱게 해줍니다.

귀동냥 생선굽는법

대수롭잔케 여기는일도 하랴고들면 잘 안되는것…이를테면 생선굽는것도 그럿습니다. 적은생선은 석시에노코 굽지말고 꼬챙이에 꿰여서 구어야 살이 덜부스러짐니다. 그리고, 강물고기처럼 담박한것은 틈을멀리조여구어야하며 정어리나 비웃, 고등어와가튼 기름이만흔생선은 팔팔끌는물에 기름이뚝뚝 떠러지며 연기가 뭉게뭉게 나도록구어야 맛이잇고, 또 비린내도 덜해지는것입니다. 그리고 생선구을때쓰는 숫은 단단한것으로 피어두면 불낌이 오르지안는것이 조흡니다.

하늘에올라간 오누이

◉ 盧良根

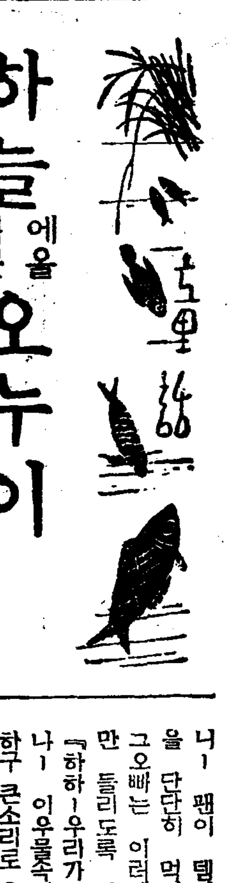

호랑이는 그런줄도모르고곤 열어줄때만기다리고잇섯는데 갑짜기 벼락치는소리가 나며 문구멍으로 불덩이가뛰여나오며 호랑이 두눈깔속으로 드러가배겻습니다. 회통속에 무럿든 밤이 한꺼번에 튀는바람에 그러케 되엿든모양입니다.

호랑이는 그제야 오누이에게 속은줄알고

『요놈의자식들ㅣ 나를 속엿구나ㅣ응ㅣ』

어ㅣ흥 어ㅣ흥 소리를지르면서 앞발 눈깔을 부비며 대굴대굴 굴럿습니다.

오누이는 그소리를 들으면서 뒤뜰안향나무우에 죽은드시 서로붓들고 안저잇섯습니다. 그리고 어머니가 호랑이에게 잡혀드라가신것을 생각하고는 말업시 눈물을 흘렷습니다. 우물속에는 별비치처럼 반작 반작 빗나고잇섯습니다.

호랑이는 저혼자 한참이나 소리를 지르며 악이나서 뎀비드니

『흥! 요놈에 자식들!』 느이가 어데가면 멀리가냐? 가면 그냥둘줄아니?』

중얼거리며 어느틈에 뒤동안으로도라와서

『흥 흥』하며코로 냄새를맛드니 향나무위를 처다보며

『요놈들 한쥣 여기와잇구나! 너이가나를 그러케골리고 여기와 숨엇스면 내가모를줄아니? 느인 인젠 내밥이야!』

하고는 나무위로 올라가려고하엿습니다.

『애ㅣ큰일낫다 이점어째니? 저놈이 저러케 섯이나서 뎀비니ㅣ』

『글세말이야ㅣ오빠ㅣ이걸 어쩌우ㅣ』

오누이는 서로를 껴안고말햇습니다.

『가만잇거라ㅣ내가꾀를 낼께니ㅣ 팬이 뎀비지말구 맘을 단단히 먹어야 한다ㅣ』

그오빠는 이러케 누이에게만 들리도록 말하고

『하하ㅣ우리가 나무위에잇나ㅣ 이우물속에 잇는데ㅣ』

하구 큰소리로 우섯습니다.

그러니가 호랑이는 멈칫하고 우물속을 드려다보더니 참말 오누이가 우물속에잇는줄만알고 우물가으로 왓다갓다하면서 어떠케해야오누이를 물속에서 건저내서 잡아먹을가ㅡ하구야단을햇습니다. 뎀비체 빗처서 오누이의 그림자가 우물에빗치인것을 호랑이는 정말오누이가 우물속에 드러안진줄만 알엇든것입니다. 호랑이는 한참이나 펭펭돌드니

『한박으로건질가ㅡ조리로 건질가ㅡ』

혼자중얼거렷습니다. 그소리를 듯고 누이가

『애ㅡ 한밥으로건저야 된다나ㅡ』

하고 말햇습니다. 한밥을 가지고 건지다가 잘못하면 우물속으로 호랑이가 빠져드러갈지도 모르겟다ㅡ는생각이 낫든것입니다.

호랑이는 정말 한밥을가지러 부엌으로 어슬렁 어슬렁 드러갓습니다.

그동안에 오누이는 한울을 처다보면서

『우리를 살리려면 성한 동아줄을내리고 죽이려면 썩은 동아줄을내리시우』 하고 울면서 빌엇습니다. 그랫드니 조곰후에 정말 성한동아줄이 하늘로부터 수루루 내려왓습니다. 오누이는 기뻐서 얼른 동아줄을 붓잡고 하늘로 올라갓습니다.

호랑이가 한밥을 가지고 나와보니 오누이가 동아줄을타고 하늘로 올라가는지라 할수업시 멍ㅡ하니 하늘만 처다보는데 하늘에서 또 동아줄하나이 수루루내려오므로 욕심만흔 호랑이는 그줄을타고 올라가 오누이를 잡을생각으로 그동아줄을 붓잡고 올라갓습니다.

그런데 한중간쯤 올라가서 호랑이가 달려 올라가든줄이 그만 딱! 끈허저서 호랑이는 여지업시 땅으로 떠러저 내려오다가 수숫대에 밋구멍이 콱 쎄혀서 죽어버렷습니다.

호랑이에게는 썩은 동아줄을 내려보냇든것이지요. 그때부터 수숫대에 피가무든것처럼 늘 벌애잇습니다

그리고 하늘로 올나간오누이는 사내아이는 해가되고 계집애는 달이되여 그때부터 낫과밤으로 번갈아가며 이세상을 밝게 빗치주게 되엿답니다.(끗)

連載野談 布袋記 (一四六)

申鼎言 作 金熊超 畵 (不許轉載上演)

마저숙기소원(五)

이철이가 이상스러운 긔색으로서 깨웃는 말에 대하야 그 창두 역시 의심쩍은 생각으로서 이철을 바라보면서,

『내가 봉산땅에 가는것을 웨 그리 이상스럽게 물으시지요.』

하며 도리혀 이철이가 캐뭇는것을 물엇다.

이철은 더욱 무엇을 알고저하는 태도로써,

『남의일을 구태여 알려고할필요가 업지요만은 봉산땅은내고향인까닭에 무슨일로 가시는가 물은것이오. 로형이 말슴을 아니하신다면 고만이지요 실수햇소.』

하며 이철은 그 창두가 봉산땅에 가는까닭을 알아도 고이오 몰라도 고만이라는 태도를 보이엿다.

그러나 이철이가 그와가티말어도 고만, 몰라도 고만이라는 긔색을 보인것은 거드로 보이는 태도요, 실상 속으로는 더욱 궁금증이 생긴바 그 창두가 제신명으로 말슴하도록 한수단을 쓰는것이니 그까닭은 행여나 리선전관을 조정에서 물으나하야 그와가티 긴하게 뭇게되는것이엿다.

그런데 그창두는 과연 이철의 수단에 떨어저 호긔가 등등한 태도로써,

『내가 봉산땅에 가는일은 우리댁 대감을 대신하야 가는길이오.』

하며 그 창두는 병조판서에게 매우 긴한사람인 것만을 자랑삼어 말하고 그와가티 가게된 까닭만은 여전히 말을 업는아니하얏다.

이철은 그 창두의 말이 갈수록 이상스러운데 대하야 더욱 궁금증이 생기나 거드로호연한 태도를 지으며 그 창두가 무슨일로 가는뜻은 여전히 뭇지아니하얏다.

그 창두는 이철이가 시침을 떼는바람에 제속의 말을 참지 못하고 매우 활발한 태도로써,

『내가 봉산땅을 가는것은 다름아니라 우리댁 농장이 그곳에 만흔데 해마다 추수때가되면 꼭 내가 가게되지요 이번번치 못한사람을 웬일인지 우리대감께서는 매우 사랑하시고 미드시는 까닭에요』

하며 그창두는 병조판서에게 크게 신임을 밧는뜻을 또한 자랑삼어 말하얏다.

이때 이철은 그 창두가 진실로 병조판서에게 긴한 사람인것을 짐작하고 매우 친근한 태도로써,

『여보로형! 로형에게 청할말이잇소이다만은 안사한지가 몃시간이 못되려에 말슴하기가 좀 거북하오.』

하며 그창두의 긔색을 유심히 살폇다.

그 창두는 이철이가 자긔의 풍치는 바람에 잇끌려 들어오는 눈치를 채이고 더욱 뽐내면서,

『그게무슨말슴. 할말슴이 잇거든 말슴하시지요. 사내 대장부가 서로 알기가 어렵지. 한번 안이상에야 그 친분이 오래고 오래지아니한 관계가 잇슬리잇나요.』

하며 과연 활달한 긔상으로써 이철이가하고저하는 말을 재촉하얏다.

이에 이철은 그 창두의 활달한 긔상을 속으로 무한 탄복하면서,

『다름이 아니라 우리대 나으리께서 방금 구사(求仕)길로 서울을 가시는터이요. 그런데 로형께서 병조판서 대감께그러케 긴하신터이니 우리대 나으리를 잘말슴하야 병사(兵使)나 혹은 수사(水使)중 한자리를 변통해주시면 그은혜를 후이 가프리다. 우리대나으리는 과연 활달하신 양반이요.』

하며 리선전관의 전후 래력을 말하는중에 특히 재산을 모두 가난구제로써 탕진한 그어진마음을 들어 자서히 말하얏다.

그 창두는 이철의 말을 자서히 들은뒤에,

『그만일이야 어려울것이 업지요만은 방금 봉산을 가는길이되여서.』

하며 병조판서에게 청을 너흐면 잘성사가될 자신이잇는듯이 말은하고 봉산가는것을 핑계하엿다.

이철은 더욱 마음이 떨기는 태도로써,

『여보로형! 봉산일도 큰일이지만 내가 청한 말슴은 여러 사람을 살리는 활인적덕이오.』

하며 그제서는 착 달려 부터서 졸러 대엿다.

그 창두는 마지못한 태도를 지으며 가리 서울로 도루 갈것을 허락하고 리선전관에게 인사문안을한후 리선전관과 동행하야 서울을 향하야 떠낫다.

最新 姙娠과産兒問答
安産의指針

醫學博士 大島 靖

惡阻의豫防과治療

(問)病的惡阻와 그러치안은區別을下致하시요

(答)姙娠初期二三個月頃, 또는 더일즉이 飮食物에口味가업서지고 군침이나오며 嘔逆질이나오나 大槪는달이지날사록나어진다. 이것도病的이 아니라고는할수업스나 十人中八九人은 經驗함으로 姙娠徵候의 한아이라고도볼수잇다 한대 이症狀이漸漸惡化하야 嘔吐가頻繁해지고 飮食物을一切먹을수업고 體溫이올나脈膊이百二十以上이되면 全혀病的惡阻로서放任하여두면 生命에도危險을밋치게한다

(問)病的惡阻에는어떠한 手當이잇는가?

(答)그러케되면은遺憾이나姙娠中絶以外에確實한手當은업다手當은叮嚀코惡阻가病的으로되기前에豫防함에잇다

예전부터熊膽이特效藥이라하야 그뜻에따른 膽汁酸製劑로되여잇스나最近인슈링, 칼슘, 삐타민B等의缺乏이有力한原因이된다고하야이러한成分을補給하는方法이行하야지나, 이러한成分外에도만흔 貴重한成分을包含한活性헤ㅣ뽀菌劑若素(わかもと)의內服은 가장推奬되여잇다.

齒牙를注意할것

(問)姙娠하면은 齒牙를낫브게한다하며, 예전부터 한번産兒에一個의齒牙가빠진다는것은어떤理由일까?

(答)그것은 胎兒의骨組를 만들기爲하야 齒牙를 組織하는 칼슘이업서지는때문이다, 그러나活性헤ㅣ뽀菌劑『若素わかもと』에서럼, 姙婦에게 不足되기쉬운成分, 特히胎兒의骨髓를만드는 칼슘, 肉體를만드는아미노酸等을豊富하게含有한生物劑가잇스면, 胎兒와母體를健全케하고 腎臟炎, 浮腫, 姙娠脚氣等도防止할수잇다.

流産早産의原因은

(問)流産이나, 早産의原因을들려주시오

(答)여러가지가잇스나 要컨대 胎兒가發育할수업슬때에 이러나는것이다. 假令母體가傳染病에걸녀여病毒이胎兒에게感染한다든지, 頻繁한腹瀉나劇烈한咳嗽때문에 子宮의收縮이이러난다든지 或은過激한運動과腰部를衝하게하는境遇이다.

또胎兒의發育에 必要한榮養이供給되지못하는때에도 早流産이이러난다. 近者삐타민B의不足이流産의原因이되다는說이有力하니 삐타민B는胎兒의發育에重要한要素임으로 이것이不足하면은 發育이끈치고, 流産의原因이되은當然으로 日本人은 白米를常食하는關係上, 삐타민B의不足이 特히만타고 생각된다.

姙娠과結核

結核素質의婦人이姙娠하면은, 胎兒의發育이不全하고 生後에도虛質虛弱이되여, 結核에 걸리기쉬울뿐아니라母體도姙娠中에 發病이난다든지, 惡阻가 甚하야지며或은產後의發熱, 貧血等으로, 危險에 빠지는일이不少하다.

이러한症狀이잇는婦人은 姙娠中에도 母體와胎兒의保護强化를圖하야 活性헤ㅣ뽀菌劑若素(わかもと)를 常用하도록 하고저한다. 若素(わかもと)는 胃腸을 强하게 하고, 榮養을旺盛케하야 抵抗力을强하게할뿐아니라, 惡阻를막고, 胎兒의發育에必要한成分을補給하야그健全한發育과, 母體의安全을期할수잇는것이다.

母體의組織을强하게하고 安産으로引導

(問)難産은 어찌하야이러나는가、

(答)産兒의難易는異常姙娠을除하고는 産婦의 體質과其當時의健康狀態에 따른다、骨盤이 좁은사람은 一般으로産兒가무거우나 腺病質의사람 病弱者는 子宮이나 産道의抵抗力이어弱함으로 또한 難産하기쉬운것이다

그러나 生覺보다 順産이쉬웁다고하야身體가 弱한사람이라도 또바게 쉬사리 順産을하는 일도잇스나 그것은 胃腸이튼튼하고偏食을안하며 榮養狀態의 佳良한境遇에 限함으로姙娠中에는 胃腸과 榮養第一에注意를할것이다、

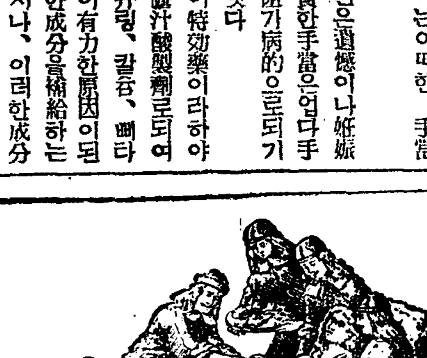

十七世紀에잇서서帝王의切開圖

胃腸障害는 如何히防備

(問)姙娠을하면胃腸을낫부게하는일이만흔듯한대……

(答)姙娠하면은胎兒와二分의榮養을必要로하는대, 空腹에食慾이이러남은事實인대, 한편으로運動不足과, 胎兒가胃腸을壓迫하는結果, 消化不良과便秘가되기도쉽다 그런것은먼저말한活性헤ㅣ뽀菌劑若素(わかもと)를服用할것을推薦한다.

이藥에는細胞原形質賦活作用이라하야, 衰弱해진胃腸의組織細胞를强케하고, 消化, 吸收, 排泄의機能을活潑케하는힘이잇슴으로特殊한榮養劑를쓰지안어도日常食物中에서必要한榮養을取하게되나, 그보다먼저말한것가튼貴重한榮養素를豊富히包含하얏슴으로, 母體의組織을强케하고, 抵抗力을增加식혀安産에利導하는效力이크다.

헤ㅣ뽀菌劑의選擇法

(問)헤ㅣ뽀菌劑이면은어느것이나조흔것일가?

(答)決코그러치는안타

元來헤ㅣ뽀라는것은 몃百種이라는 헤ㅣ뽀의種類로 其中에는 全然藥用價値가업는것도잇고 또한藥劑가되는것들中에도 原菌의培養方法 乾燥製造法에依하야成分이나 效果가大端히달나진다

(問)어떠한고슬 標準하여選擇함이조흘가

(答)動物實驗과 臨床成績에依하야判斷하는것이 第一的確하니 거기에는各大學과 專門大家의報告가나와잇슴으로 그것을읽는것밧게업다 그다음에는販賣가잘되는것을選擇할것이다 누구나效能이업는藥을 사는것은 아님으로 第一잘팔니는藥은效果가確實타고보아도조타

代表的헤ㅣ뽀劑

(問)第一잘팔니는 헤ㅣ뽀菌劑라하면 只今 問題된若素(わかもと)라고 듯고잇는대

(答)代表的인 헤ㅣ뽀菌劑라하면아마그것일것이다 生産高로보드라도 工場의設備로보드라도 또는專賣特許의製劑方法으로보드라도大學其他 動物實驗과臨床大家의報告에보드라도類似藥中拔群하고잇슴으로따더욱이京都帝大의 實驗報告에依하야도알수잇는 『錠劑わかもと』의主菌헤ㅣ뽀의增加力, 細胞再生은産後의衰弱, 貧血等回復에 注目할効果的인것이다

이(若素わかもと)는 東京芝公園大門內에 わかもと本舖榮養と育兒の會(振替東京一七〇〇番)에서 三百餘人, 千餘人의 二種을 一日分 價僅五, 六錢(小兒에는二,三錢)의 廉價로 販賣되고잇다 더욱滿洲國、中華民國各地藥店에서도販賣한다

惡阻도모르고 「男兒를安産」

(東京) 山崎綾子

나는再昨年一月에 結婚하얏습니다 五月初旬부터 食事가 늘지안코 下腹部가 五、六日압하서 每日괴로운날이 繼續되엿습니다 其後一個月服藥지나 婦人科醫師에게 診察한즉 子宮後屈이라함니다(中略) 그때 선뜻 雜誌에실린『錠劑わかもと』를 生覺하얏습니다 近處藥房에가서 사다가 每日먹엇습니다 몃날안가서 食慾이나고 氣分도 훨신조화젓습니다 그대로 一個月쯤 지낫습니다 每月初月經이잇는것이 八月初에는 업서젓습니다 九月二十日頃 子宮이커짐으로 成姙이나 아닌가하고 三週日동안잇스니 確實히 姙娠이엿습니다

『錠劑わかもと』의 惠澤으로 惡阻도모르고 憂氣도전니지안아 昨年五月五日에 男兒를 順産햇습니다 産後도 줄곳『錠劑わかもと』를 먹는 關係인지 幼兒의 發育도 잘되여 여러사람에게 크다고 稱讚을 바듬니다 生後半年쯤하야 二貫六百匁가되고 至今은 三貫이나되는것 갓습니다

掛圖寄贈

引換券을活用하라、

『わかもと』에添付한引換券을小學校에寄附하시라、券을보내신小學校에다평장한敎育掛圖를寄贈하여드립니다

東京芝公園十一號地 敎育資料會

大懸賞 當籤者發表

銀幕의人氣者 올림픽大會

당고도ー랑及固形당고도ー랑愛用者大懸賞은 九月三十日 大懸賞締切 十月八日新聞社員立會下에 嚴正한抽籤을行하엿슴니다 發表할때는 應募者여러분께厚禮를드립니다

株式會社 宇野達之助商會大懸賞係

壹等 十名
大阪市 豊田數子様 東京市 小林りイ子様 靜岡縣 石井淑枝様 高崎市 佐藤米子様 三重縣 長阪晴子様 岡山市 中務政子様 福岡縣 有門千香子様 長崎市 釜本久子様 別府市 田北敏子様 朝鮮 永尾ひさえ様

貳等 五十名
大阪市 水川節子様 同 後閑敏枝様 同 廣下花子様 東京市 加藤惠美子様 同 牧野輝子様 同 宍倉ひで子様 同 岩橋陸子様 神戸市 高田美子様 京都府 中藏廣子様 大阪市 杉本ふじ子様 大阪府 金澤美津子様 西宮市 成瀨光子様 兵庫縣 桐谷みき枝様 尼崎市 横山幸子様 横須賀市 鈴木さみ子様 神奈川 石綿秀子様 市川市 横山幸子様 津市 江本光子様 岐阜市 桐橋良子様 甲府市 矢崎八重枝様 盛岡市 上杉敏子様 茨城縣 石島イツ子様 八王子 小河とり子様 茨城縣 阪本よし子様 栃木縣 高橋トシ子様
山形市 佐藤江津子様 滋賀縣 太田八重子様 福島縣 井内歌野様 岡山縣 坪井富子様 山口縣 山本方アサ子様 廣島縣 武則奈々江様 同 一二三久男様 下關市 脇見久枝様 福岡市 深丹佳代子様 長崎市 豐村生昌子様 佐世保 中田綾え様 熊本市 桑内美も子様 熊本縣 武川志繁様 佐賀縣 宮崎春代子様 新潟縣 川坂加子様 新潟市 高いく子様 靜岡縣 原人貞子様 青森縣 漢内幸ゐ様 北海道 長崎ユち様 同 宮間キノ様 京城 本内眞佐枝様 臺灣 山氏惜子様 支那 楊田テ勉子様 大連 前田吉ツ澄子様

參等 壹百名
(大阪)藤川スエ子様・土居文子様・中村茂子様・中西敏子様・難波正子様・渡邊愛子様・石倉松子様・岩井美津子様・竹村正子様・三原千代様・瀨川澄子様・(東京)高島安江様・鈴木てる子様・坂下速子様・森宮代子様・小川田鶴子様・石川良子様・川井京子様・(京都)松本弘子様・地野松代様(神戸)山本繁子様・田中ハツ様・(兵庫)細見すま子様(名古屋)齋藤松江様(神奈川)野宮正夫様(横濱)小谷良子様(奈良)八木アイ子様・小川サワ様・平尾辰代様・瀧井スエ子様(和歌山)川口不二子様・吉村愛子様・丸山登志子様(岡山)吉岡二三宗政恒香様・高見重野様(德島)宮田恒子様(香川)三宅シメ様(愛媛)長野孝子様・入山澄子様(今治)伊藤リン様(山口)濱屋梅子様・內山貞子様(廣島)坂井イチノ様(愛知)淺岡政江様(靜岡)鈴木百合子様(鳥取)內藤光枝様・西尾芳子様・船越貞枝様(松江)久保田あやめ様・(新潟)杉本とし様(福井)梅田富子様・木村茂子様(岐阜)上村靜枝様・藤井靜子様・渡邊ハル子様(福岡)原昌子様・宮本いさを様・古賀道子様・陶山ユキエ様・岩崎明義様・日高須賀子様・小袋秀子様・中野春江様・稻富雪江様・橋本俊子様(大分)菅原美代子様・加藤民子様(佐賀)百田チマ子様・山本美智子様(熊本)山本信子様・松村久子様(鹿兒島)松田靜子様(埼玉)神山文子様(米澤)羽鳥鈴江様(長野)村松艶子様・小口たか子様(三重)中原マサ子様(宇都宮)菊地八重子様(千葉)田中テイ子様(甲府)北村やす子様・吹野ふじ子様(栃木)渡邊富江様(茨城)大場享様(埼玉)田村文子様(青森)新谷はな子様(宮城)下田たえ子様・新武孝子様(青森)小島みつ様(札幌)日野岡文子様・(北海道)飯田美美子様・瀨川精子様・瀨野みえ様(朝鮮)堀田富子様・杉野惠美子様・淸田三千子様(臺灣)建部彩雲様・稻波喜美子様(滿洲新京)竹田紗子様(哈爾賓)三枝くに子様

以上一二三等여러분께引換證을送付하므로有意하신 경우記入하셔서보내주십시오

四等 二千名
當籤者多數를爲한賞品
白粉下가不必要한 新時代의목白粉부루스壹個式
送付함으로써發表에代身합니다

美と魅力の近代化粧料

タンゴドーラン (탄고도ー랑)

姉妹品 固形タンゴドーラン

正音反對派의上疏

訓民正音頒布記念을압두고

方鍾鉉

一、形獄과新奇가튼것을 度議와 文字로써 쓰다고하면 文理를 알지못하는 愚民인만큼 한 글字의 差異로 因하야 寃을 니르키는데까지 이를것이라고 또 이제 諺文으로써 그말을 바루 그대로써 노하서 이것을 들려주면 비록 至愚한 어리석은 백성이라도 모두다 쉽게 이것을 깨달아서 원하되는 그릇 글북하는데까지 이르는일이 업스리라고 생각되나 그러나 녜로부터 中國은 글과 말이 가트나 獄訟의 사이에 冤枉이 만흔지라 우리나라로 말하면 獄囚로서 吏讀를 아는者 잇서서 스스로 招辭를 읽어 그誣됨을알기는 하지마는 달고치는매에 이기지못하야 그릇 이에 服하지안을수업게되는者가 만흐니 이것이 招辭의 글뜻을 아지못하야 寃을입게되는것이 아님이 分明한지라 만일 이러타고하면 비록 諺文을 쓴다고 한들 무엇이 이에서 다룸이잇스리요 여기서 刑獄의 公平되고 公平되지못함은 獄吏의 如何에 잇는것이고 글과 말이 갓고 갓지안흔데 잇지안음을 잘알수잇는것이다 그러므로 諺文을 가지고 獄辭를 公平되게하고저하는것은 그럿한愚는 아지못하리로다

一、무릇 일의 功을 세움에는 進漸함만을 貴히 녀기지안나니 國家가 近者에 措置가모다 速成을 힘씀은 두렵건댄 이것이 治의體가 아닐까 저허하노라 만일 諺文을 不得已하야 짓지안흘수업서 지엇다고하면 이곳이 風俗을 變易함이 큰것이만큼 맛당히 그謀를 宰相에게 밋고알에로百僚에까지 至하야 國人이 다 옳다고하여도 오히려 先庚先甲에 다시 三思를 加하야 이것을 帝王에 質하야 어그러짐이 업고 이것을 中國에 考하야 부끄러움이 업스며 다시 百世에 聖人을 기다려서 惑함이 업다고 한後에라야 行할것이어늘 이제 廣히 衆議를 採擇함이 업고 急하게 吏輩十餘人으로 하여금 講習케하야 또 輕率히 古人의 己成한 韻書를 고치어 無稽한 諺文에 附會하야 工匠數十人을 식혀 새기게하야 곳 天下에 廣布코저하니 後世의 公議가 果然 어떠하리요 또 淸州椒水의 幸이 잇스매도 特히 年歉을 念慮하사 扈從諸事를 簡約케하야 前日보담 十에 八九를 減하엿스며 啓達公務도 또한 政府에 委任하엿스니 저 諺文가튼것은 國家緩急에 不得已 期에 미처야할만한 일이 아니어늘 이제 行在에서까지도 이것을 지으시기에 汲汲하시어써 聖躬을 調變하시는때를번그럽게하리요 臣等은 도모지그옳을듯을 알수업도다

一、先儒가 일으기를 凡百玩好가 다 그志를 奪하는것이라고하엿스니 書札에 이르러는 儒者의일에 가장가까우나 그러나 全心으로 玩好하면 또한 志를 喪하나니 이제 東宮이 비록 德性이 成就하엿지마는오히려聖學에 潛心하야려 욱 그 이르지못한것을 求하야할것이라 諺文이 비록 益이 잇다고는 하지마는 다만 이것은 文士六藝의 하나에 지나지 아니할뿐이고 하물며 萬가지로하야도 治道에는 한가지의 利가 업스며 精神을 勞하야 實日移時하면 實로 時敏의學에 損만이 잇슬것이요 臣等은 다 文墨末技로써 侍從에 待罪하야 맘에 所懷가 잇사옴에 敢히 含默하여버리지못하옵고 삼가 肺腑를 整하와 聖聰을 仰瀆하나이다

魯迅追悼文 (四)

李陸史

그러고이것은 魯迅의 文學行程에잇서서 가장初期에 屬하는것이지만은 이러한議論까지라도 그의一定한目的 即政治的目的의미테 遂行되는것을 엿볼수잇는것이며 우에말한『狂人日記』의『어린이를救하자는말도 封建한 靑年들에依하야 새로운中國을 建設하자는 그의理想을

……端……的으로 告白한것으로서 이말은當時一般靑年들에게 무거운 責任感을깨닷게한것은勿論 爾來幾千年동안의 封建社會로부터 靑年을解放하라는 슬로-간으로 널리쓰여젓고 事實그뒤의 中國靑年學生들은 모든大衆的社會運動의最前線에서 活潑果敢한 指導와組織을하엿스며 그有名한 五四運動이나 五州運動이나 國民革命까지도 늘最前線에서서 大衆을指導한것은 이들靑年學生이엿다

그럼으로 魯迅에잇서서는 藝術은政治의 奴隷가 아닐뿐아니라 적어도藝術이 政治의 先驅者인 同時에混同도 分立도아닌 卽 優秀한作品 進步的인 作品을 產出하는데만 文豪 魯迅의 地位는노퍼갓고 阿Q도 여기서 비로소產生하엿스며 一世의 批評家들도 敢히 그에게는 함부로 머리를 들지못하엿다。

그러나 여기에 한가지 조흔例가잇다 一九二八年頃 武漢을쫓겨와서 上海에서 太陽社를組織한 靑年批評家 錢杏村이 때마츰 푸로文學論이 드셀때인만큼 魯迅을 大膽하게

……攻……擊을 始作해보앗다 그所論에 依하면魯迅의 作品은 非階級的이다 阿Q에게어데 階級性이잇느냐는것이다。

勿論그것은 正當한말이다。魯迅의作品에서 우리는 뜨러고보아도 푸로레타리아的特性은 조금도 볼수가 업는것은 事實이다 그러나 우리가 한사람의作品을 批評할때는 그時代的背景을 考慮하지안흘수는업는것이니 魯迅이 作家로活動을 하고잇슬때는 中國에는 오늘날우리가 定義를 나릴수잇는 푸로레타리아는 업슬뿐아니라 그때쯤은 뿌르조아民主主義的인 政治思潮조차도아즉 分明하지못하엿다는것은 뿌르조아革命이라는 所謂國民革命도 正直하게말하자면 四五運動을 前哨戰으로한것만큼 여기서 亦是中國의 批評家인丙申은 자미잇는말을하고잇다

『그가現在 中國左翼作家聯盟을 支持하고잇다해서 그의『四五』前後의

……作……品을 푸로文學이라고 指目할것은아니라다 그러나 그를優秀한 農民作家라고 한다는것이 妥當하고-』 그러타 이말은 어느程度까지 正當에 가까운말로서 그를푸로作家가아니고 農民作家라고해서 作家魯迅의 名譽를 더러힐條件은 되지못하는것이다 다만問題는 그가얼마나 創作에 잇서서 眞實하게 明確하게 描寫하는態度를 가지는가 그의한말을 써보기로하자

「—現在 左翼作家는 훌륭한 自身들의 文學을 쓸수잇슬가? 생각컨대 이것은 매우困難하다。現在의 이런 部類의 作家들은 모다 『인테리』다 그들은 現實의 眞實한 情形은 쓸려고해도 容易지안타 어떤 사람이 일즉 이런 問題를提出한것이잇섯다『作家가 描寫하는것은 반드시 自己가 經驗한것이라야만될것인가?』 그러나 그는 스스로 答하기를 반드시 안그래도조타웨려려나 하면 그들은 잘 推察할수가 잇스므로 物資하는場面을 描寫하라면 作家는 반드시 自身이 物資질할 必要도업고 姦通하는

……場……面을 描寫할때 作家 自身이 姦通할 必要도 업다고」 그러나 나는 생각한다 그것은 作家가 舊社會속에서 生長해서 그 社會의 모든 일을 잘알고 그社會의 人間들에게 익숙해저서 잇는때문에 推察이되는것이다 그러나 從來아무런 關係도업는새社會의 情形과人物에 對해서는 作家가無能하다면 아마그릇된 描寫를할것이다 그럼으로 푸로文學家는 반드시 참된現實과 生命을 가티하고 或은 보다가피現實의 脈搏을 感受하지안흐면 안된다고하면서 또다시말을 繼續하는것이다。

그러나舊社會를 조그만치攻擊하는作品이라도 萬若그缺點을 分明히모르고 그病根을 透徹히把握치못하면 그것은有害할뿐이다 애석한일이나마現在의푸로作家들은 批評家까지도 往往 그것을못한다 或社會를 正視해서 그眞相을 알려고도안코 그中에는 相對者라고 생각하는편의 實情도알려고하지안는다。

一漢 詩一

題 白頭山　押 峯　桐岡 考選

佳作 一之三　市內唐珠町一五一 任奎淳

白頭屹屹萬山宗
海上蜿蜒淑氣鍾
俯壓鴻濛迷不界
仰摩碧落聳層峯
橫盤北陸穹窿勢
雄鎭東方磅礴容
上有天池深且濶
時興雲雨出神龍

薔薇와祝祭 (一)

一隨 筆一

安龍灣

靑春의薔薇 (上)

가을은 떠간다。맑은 空氣는 落葉을띄운다。노오라케 물든 銀杏입。丹楓의 빨간비치 더욱 빨개지는 哀愁의 情熱가튼 色彩는 아름다웁다。이와함께 노래도 抒情을 차즈려고하나……。나의 希望이 아롱지어잇는 마음의 花園은 작고 봄을 그리고잇다。季節을 달력우에 진한 파스테르로 詩表를 그어지만 마음은 異端者와가티 꼿피는 旋律을 타도다。異常스러운 어여쁨이다 가을의 익어가는 果樹園의 豊穰한 이야기와 비체 어울려 봄의 薔薇를 꿈꾼은……。이 五色이 玲瓏넘칠라 말락 하면서도 調和와均齊를 일치안흔 마음의『레시』(Recit)를 어떠케하야 잉크의 파랑새들의 재잘킴으로나타내일수 잇슬가。그럴때마다 애끌는 想倉을 고요히 한알 한알 따다가 色실에 꼬여매고서 水晶宮으로 빗내기위하야……。자그만 떠진다。

흐터지기전에 모아라、자 지내간날 나는 젊음의 苦惱속에서 그것들이 무지개처럼 흐려지고 火華로 붉타는것을고와하여 짝(鐵)노지아허섯다。하나 빗나오르는 가을날 眞實한 그무엇으로 엮기를비롯하자。

그러기에는 나의노래의 보금자리에 숨어잇는 情緖는 종달이가 되야겟다。果樹園의 燦爛한 成熟의 地域을나와서 봄의 아름다운 고요한 섬、浦口로아지랑이끼인 보리바트로 떠단이며 새로운 구슬과 새파란 曲調를 다북이 안고오라。그러면 그때 마음속에 열매맷는 茂盛한 林檎바테서 그중하나 色갈조코 味覺을 끄을고 香기노픈 커-달한 林檎알을——이 자그만 記錄을 草綠으로 波動하는 리듬에 흘려서 나의벗에게 보낼수도 잇슬게다 節季에 맛지안흔 꼿다발로마음의 風景을 裝飾함도 아름다운것이 아닐가。調和를 일치안케 봄의 印象을 藝術的손으로와 自然바다스가와 자그만 꾸며야 되기도할것이다。그러치、治율、또한 聯想되어서 再昨年 보랏빗 霧霞가 숨리는 衰의 仙味마을 T의故鄕에서 晩秋의 봄이조타。淸爽한 空氣를 비초와詩情을 溶解시키든 그追憶을 노을이 내자그만 방冊床우에 想을 모두리고잇다。깃드릴때……靑春의 華麗한 創造에의 기쁨속에 적시려고한다 풍속에 피는 薔薇로 우리들의 情熱로 洗滌되어 나온 哀愁! 이야기를 아로새임이어떠할가。記憶이라는 散文을 詩의 生命 나는 이고요한 저녁 한달전 薇의 빗남으로 물드리려고한다

漢詩募集

題…重陽
押…香
限十一月十日
(薄謝進呈)

暮 學館筆記 (十)

鷄林과金閼智

『蒼 匡 學人』

新羅本紀에 按하면 脫解王九年三月의 某夜에 金城의 西에잇는 始林이라는수풀속에서 鷄聲이낫다 天明後에 瓠公을 보내여 觀察한즉 金色小櫝이 樹枝에 걸려잇고 그아래에서 白鷄가울고잇섯다 급기야櫝을 갈다가 開見한즉 그속에서姿容奇偉한 小男兒가나와섯다 脫解는 하눌이아들을주신것이라 고기뻐서 收養하엿는데 그아이가 聰明하고 智略이만허서 이름을閼智라하고 金櫝에서나왓대서 姓을金이라하고 始林을 鷄林으로고처서 國號를삼엇다

右一段의 記事를 읽어보면 우선始林이란 어떤種類의것이든 疑問이이러나는데 위 가부터 硏究하여볼일이다 웨 그러냐하면 그것을 鷄林으로 고처서 國號로쓰기까지한바에는 그意義가 鷄에만 置重한 것이아니라 林에對한緣故가 기 플것을 看出할수잇는故로 始林그것이 本來부터 尋常치안흔것을 認定치안허서는 안되겟다 그런데 始林二字를推究하여보면 始는徐의 轉音이니 徐那伐을 徐伐이라고 略稱하듯이 徐那林을 始林으로 略稱한것인듯하다 지금도 邑基附近 空曠한 方面에 叢林을 養成하고 往往히 祠祠를 建하야 崇奉하는 古風이 남어잇스니 대개 徐那伐의 西偏에 叢林을 保護하야 徐那林이라稱하고 略하야 始林이라고 稱하면서 國人이 神聖視하야崇敬하는 곳인듯하다 그래서 雞人鷄犬의鬨가 부질업시 나타난까닭에 그것을 祥瑞라고해서 鷄林으로 고처서 國號로쓰기까지 하엿든가한다 그러나果然白鷄가 나타나서鷄林으로 改稱하엿든가는 다시한 번思考할問題라고 생각한다

本紀에按하면 昔脫解가學問에 專精하고 象하야 地理를 아는데 楊山下의 瓠公宅이吉地라하야 詭計로 奪居하엿다 그자리에는 後에月城을 엿다하고 三國遺事에 按하면 昔脫解가 吐含山에올라서 城中의 可居地를바라보다가 楊山一峰(現行本三國遺事에는楊山二字가업스나 興覽에依하야補入함)이 三日의 月과가티되여 地勢가 長久할것을 보고 나려가차진즉 瓠公의 宅인故로詭計를써서 奪居하엿다 그러나 原來月城이라함은 新月形의 山體에 象한故로 그와가티 命名한것을 알것이다 그런데 輿地勝覽慶州府 古蹟條에 按하면 月城은 府의 東南五里에잇고 鷄林은 府의南四里에 엿다하엿스니 月城과 鷄林은 엇비슷한 隣接地인것을 알수잇는 同時에 昔脫解가 그新月形의 吉地에 居한後 王位에까지 登하매 地理에對한 信念이 기퍼짐을 따라서 其潛邸의 側에잇는有名한 始林의 名을改하되『달』의稱을 부치든것이아닌가 그러타면月林으로써야 올흘것인데 林이『달』으로訛하야鷄林으로譯하게된것이아닌가하는생각이난다

그리고 金閼智가 金櫃에서 낫대서 姓을金이라 하엿다는것은 원래荒誕하야 取할말이못되는것은 이론것도업거니와 그 말대로한다면 新羅의金姓이閼智에서 始하엿다고할것인데 그러치안흔것을 證明할수도잇다 아니게아니라 三國史의 말때문에 世人은 모다 新羅金姓이 閼智에서 始한것가티 傳하여 왓스나 事實인즉 閼智以前부터 新羅에 金姓이잇섯든것이다。어찌아니냐하면 脫解王이 九年에 閼智를 엇고 이로부터 十六年되는 二十四年에 薨하엿스니 即脫解王의 薨年에 閼智의나히 겨우 十六歲다 그런데 脫解의位를 嗣한 朴婆娑의 妃는 許婁葛文王의딸인 史省夫人金氏란말이 本紀에잇스니 即閼智가 十六歲잇되는때 벌서 王室과 聯婚한 金氏가잇섯다 그러면 新羅의 金姓이 閼智에서 始한것이아닌 第一證據라 하겟고 또金庾信列傳에 按하면 首露王과 新羅(金氏朝)를가르친 말와는 小昊金天氏의 子孫으로서 同性이라는동을 말하엿스니 金天氏의說은 假托으로볼지라도 新羅와 駕洛의 近隣關係를 參考한다면 同姓說만은 肯定할수잇는일이오 婆娑王即位二十三年에 音汁伐國과 悉直谷國이 國境을 다루는때 婆娑王은 駕洛國王 金首露가 年老多智하대서 그爭疆을 처리한것도 本紀에 잇는말갓이니 此時金閼智의 年齡을따진다면 겨우三十八歲인데 金首露는 벌서年老로 稱하엿스는즉 閼智以前에 金姓이잇섯든 第二證據라하겟다

그리고 智略이만허서 名을 閼智라하엿다는것도 當치안흔 말이다 字面대로말하면 閼은 壅塞의뜻이라 智識을 壅閼한다는말이되는것이니 어떠케智識이만타는 意味가 될것인가 三國遺事에按하면 朴赫居世가 初生의時에 閼智居西干이라고 自稱하엿다한즉 閼智의 稱은 金閼智에서 始한것도 아니데 대개 閼智는 幾伐에 阿只와 로 通用하게된것 即小兒의稱을 音譯한것으로 解釋하는 것이올켓다

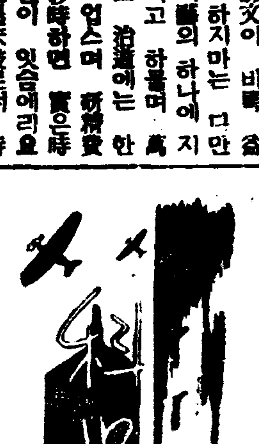

結核撲滅問題 (四)

—社會醫學的考察—

文仁柱

이와가티 結核은 社會病이며 貧民階級의 病이며 勤勞階級의 病이다。結核이 有産階級에 發生하지안는것이아니나 그들의 經濟的好條件으로 結核治療와 防止에 한모든對策을 어드듯수잇슴으로 그 個人의病은 完全治癒를 바라지못할때라도 病의傳播만은 能히防止할수잇슬것이다。그러나 經濟能力이업는곳에서는 結核에對하야 아모런 對策도 세울길이업고 漸漸 傳播해갈뿐이다。

그러면 社會病인 結核의撲滅策의 要諦는무엇인가。

各個人으로서는 結核에 對한 知識을 가저야 할것이며 될수잇는 대로 傳染할 機會를 避하고 萬一 結核이發病한때에는 可及的으로速히 合理的 治療를 바들것이고 아울러 自己家族及他人에게 傳染되지안토록 注意해야할것이다。다음에는 患者의 療養及病毒의 傳播防止에 必要한 社會的施設이 잇서야할것이고 特히 自力으로 療養할길이 업고 病毒傳播의 危險이만흔貧窮患者를爲한 施設이 반드시必要한것이다。

結核에對한 社會的施設을 考察하기前에먼저 各國의 結核에對한 施設을 簡單하게 比較觀察하고저한다。

英國。英國의結核에對한 社會的方策은 一九一一年以來로 國家的對策이確立되여 結核患者收容施設을 爲하야 多額의補助金이支出되엿다。各地方에 結核醫官을 配置하야 結核防止의 實際的指導를하게하며 또 巡廻看護婦로써 患家를 訪問시켜 豫防과看護에 必要한方法을 指導하도록한다。結核患者收容機關으로는 療養所 結核病院 코로니 等이잇고 코로니에서는 恢復期患者가居住하야 一定한勞働을하게하야 그로써 療養費의一部에 充當하도록하엿스며 貧困한 患者는 施療院에 入院治療한다 그리고 結核患者를 診斷한 醫師는 다른傳染病과가티 屆出하도록한다。

丁抹。英國과가티 結核患者屆出制度가잇스며 治療를 必要로하는患者는 治療費支拂能力의有無에不拘하고 國家의認定한 療養所에서 治療를 바들수잇다。治療費用의 四分之三은 國家가 補助하고 患者는 나머지 四分之一만 負擔하도록되여잇다。患者가 療養所를 떠나 家庭으로 도라가면 國家의補助를 停止되고 全國에 支部를가진 結核豫防協會가 代身하야 患者를 監督保護한다。

伊太利。伊太利에서는 結核撲滅事業은 半官半民的으로 實行되고잇다。國家及自治團體는 豫定한 結核機關의中樞는 結核療養所이다。診療所는 結核豫防을 主目的으로하고 巡廻看護婦가잇서 患者의 家庭訪問을하며 最初의 訪問때에는 醫師가 同行하야 指導하기로한다。그리고 移動病院이잇서 이病院은 이미 療養所에서 治療를받고 歸家한 患者로서 더욱治療의 繼續을必要로하는者를 主로 取扱하는것이다。

其他 佛蘭西 獨逸에서도 大同小異의 社會的施設이 잇스나 省略하기로하고 다음에 實際的으로나 理論的으로 實로 模範的이라고 할수잇는 쏘베트露西亞의 結核撲滅對策을 觀察하기로하자。

新刊紹介

▲新形式分類算術 日韓書房編(附錄) 中等學校教科重要問題 答案式模擬試驗問題 發行所 京城府本町二丁目一〇 日韓書房 振替京城一一五番 定價六〇錢

▲朝鮮鐵道協會會誌 十月號 發行所 京城府古市町四ノ三三 朝鮮鐵道協會 振替京城一一〇三八番 定價五十錢

▲酒 第八卷第九號 發行所 京城府阿峴町 朝鮮總督府財務局稅務課分室內 朝鮮酒造協會 振替京城一八二九一番 定價五十錢

▲愛國時論 十月革新號 發行所 京城府初音町二〇〇 愛國時論社 定價五十錢

▲우리가정 發行所 京城府淸凉里町 時兆社 振替京城五七四三番 定價二十錢

▲一光 第七號 發行所京城府明倫町一丁目二 中央佛敎專門學校校友會 定價二十錢

▲寶業之大防 十月號 發行所 大阪市北區堂島北町一七 寶業之大阪社 振替大阪二二三八二番 定價三十錢 送料一錢

▲아이생활 十一月號 發行所京城鍾路二丁目九一 아이생활社 振替京城一五一五一番 定價十錢送料一錢

▲求宿처는 大學病院에만웁니다 樂園町、授恩町、安國町、勸農町近傍에 여연집으로 從容히 下宿할房을求합니다 獨房도좃코 學生과가티잇서도좃슴니다 有意하신분은 紙上으로通知해주시면 차저가겟슴니다 市內 一求宿生

▲去月二十三日問議하신 全南長興S生의게 答합니다 普文受驗準備에 參考할書籍이有하다하오니 作者及冊名讓渡하실價格其他를左其場所로 通知하여주심이若何하옵니까 全北古阜南面福里 殷彦基方 殷煥基

▲生은二十才의靑年이온대 南滿某工業社에 數年間잇다가 個月前 그리운故國으로 도라와 그립든朝鮮의흙을밟고잇스나 職業이업슴으로 讀者諸氏께 求職을願하오니 何事를勿論하고 誠實히 獻身的으로 執務하겟사오니 社交室로알려주시오면 곳訪問하겟슴니다 求職生

▲讀者諸氏께 小生은 當十八歲의 少年입니다 前부터 토-키映畫術에 뜻을 갓고잇사오나 經濟上 修習치못하와 煩悶을 마지안사오니 두터운 同情으로써 撮影所 혹은 映畫上演常設館 技術部의 助手나 其他로서 採用하여주시기를 바랍니다 地方도 可합니다 京城市內 Y生

▲朝鮮映畫會社가京仁線某地에 撮影所를 建築한다는말을드럿는데 그동안落成되엿는지 머럿는지 또俳優從業員등을 募集하는지안하는지 讀者諸氏中에 아시는 분이게시면 本社交室에 一筆을 던저주시면 謝謝千萬 龍生

▲今月二十六日 求職女에게答함 正直한現金出納事務員을求하는中이오니有意하시거든自筆履歷書及希望條件(給料、及寫眞添付하야左記住所로 奇別하시면 可否를고回答하겟슴니다 慶北安東邑 興業社

味の素 (아지노모도)
(登錄商標)

어떤料理에
나利用할수
잇고반듯이
맛이잇다、
至急한境遇
에는꼭必要

宮內省御用達 味の素本舖 株式會社 鈴木商店

10—Ⅱ

"勿忘의노래" 따비드, 바톤監督아래 조세핀하친스의 主演과 조지, 하스톤의助演으로된 유나이테드, 아티스츠映畵。 二十九日부터 東洋劇場에서 「將來의世界」와 함께上映。

◇同六時二五分 兒童新聞 ◇同六時三〇分 經濟解說 吳基先 ◇同七時三〇分 講演『科學者의꿈』 梨花女高 李萬珪 ◇同八時 漫談의밤 一、오페라는벌 二、울다가도웃어요 ◇八時四〇分 하와이안·기타와 우쿠렐레 一、알산도 二、방아타령 三、락레 張明浩 張鶴波 ◇同八時五〇分 漫談 一、거꾸로 二、안해와敎科書 申不出

第一放送

◇午前一〇時三〇分 (東)家庭講座 ◇午後〇時五分 講演 ◇同二時 常識講座 ◇同六時 (東)少年音樂講座 ◇同六時二五分 時事解說 ◇同七時三〇分 (東)講演 ◇同八時 (大)家庭曲과女聲合唱 ◇同八時二五分 演藝 ◇同八時五〇分 謠曲

曆 十月廿七日(火) 陰丙子九月大(十三日) 壬午·木·室·成 ●祭祀婚姻移徙裁衣上樑午時開市 納財安葬에宜함 ●滿潮二十二日(初九日) ●立冬七日(舊二十四日)

英國曲藝團來京

獨逸의「하겐백-」 佛蘭西의「파리써-커스」와함께 世界의 三大써-커스의 하나인英國의「베르함스톤써-커스」團一行이 來京하야 오는二十九日부터 晝夜二回로 五日間 獎忠壇그라운드에서 興行을 할터이라한다 總勢百名으로 象五頭、獅子三頭、虎三頭、豹二頭、아라비아馬二十頭 猿十疋、雜畜二十首가 登場하리라하며 廣이一千餘坪이나 되는大天幕은 汽車로 輸送할때에는 貨車十六臺를 要하게 되리라한다 이러한 大規模의 써-커스는 아직까지의 朝鮮서는 처음이라고할수잇다(커드는同써-커스)

라디오

二十六日(月曜)

◇午後六時連續兒童劇「의지업는 에-마-로原作(1)」(鄭英徹脚色)

配役 姜玉順 外十六名 新興童人會
演出 鄭英徹
效果 廉浩星
音樂 綠星音樂園
音樂指揮 柳基興

五、세레나-데……드리고作曲
六、솔베이지의노래…… 그리-그作曲 鄭德潤

◇同六時二五分 兒童新聞 ◇同六時三〇分 經濟解說 普專敎授 洪性夏 ◇同十時三〇分 常識講座 總督府事務官 宋燦道 ◇同八時 伽倻琴散調와倂唱 一、散調 (가)진양조 (나)중모리 二、倂唱 (가)短歌…滄浪歌 (나)唱劇調…赤壁歌 姜太弘 鼓手 丁元燮 ◇同八時三〇分 秋風感別曲 一、秋風感別曲 二、孔明歌 三、寧邊歌 四、山念佛 鄭白丹 牧紅 外 ◇同九時 (大) 吹奏樂 — 桃谷演奏所로부터中繼 — 一、軍艦行進曲 瀨戶口藤吉作曲 二、大行進曲『正正堂堂한軍容』 엘게-作曲 三、序曲「오베론」 웨-버-作曲 四、觀艦式行進曲(齊唱付) 池田敏之助作詞 佐藤清吉作曲 聯合艦隊司令部付軍樂隊 指揮 — 山崎 勝得

第一放送

◇午後六時 (大)이야기와管絃樂 大阪라듸오、오케스트라 ◇同七時三〇分 (東) 講演 仁科 芳雄 ◇同八時 (鹿) 俚謠 鹿兒島縣鄕土曲 ◇同八時二〇分 (大) 漫才 一輪亭花蝶、二游亭川游 ◇同八時四〇分 箏曲 湊毅 ◇同九時 (大) 吹奏樂 聯合艦隊司令部付軍樂隊

二十七日(火曜)

◇午前一〇時一〇分(大)幼兒의時間 ◇午後〇時五分 맨돌린合奏 一、엔레론조헤追憶하야…무니에르作曲 二、가봇트…빠하作曲 三、바듸리의追憶…메와카포作曲 四、작난꾼의紳士…모리시타作曲 高橋맨돌린앙상블 ◇同一時一五分 婦人時間『忍耐는平和의根本』 宋今璇 ◇同六時 橫笛獨奏 一、菊花……아이란드作曲 二、자장가……슈베르트作曲 三、트라으메라이…슈-망作曲 四、세레나-데…슈베르트作曲

本社主催

圍碁對局譜 —8—

白 鄭達源 黑先 李浩性

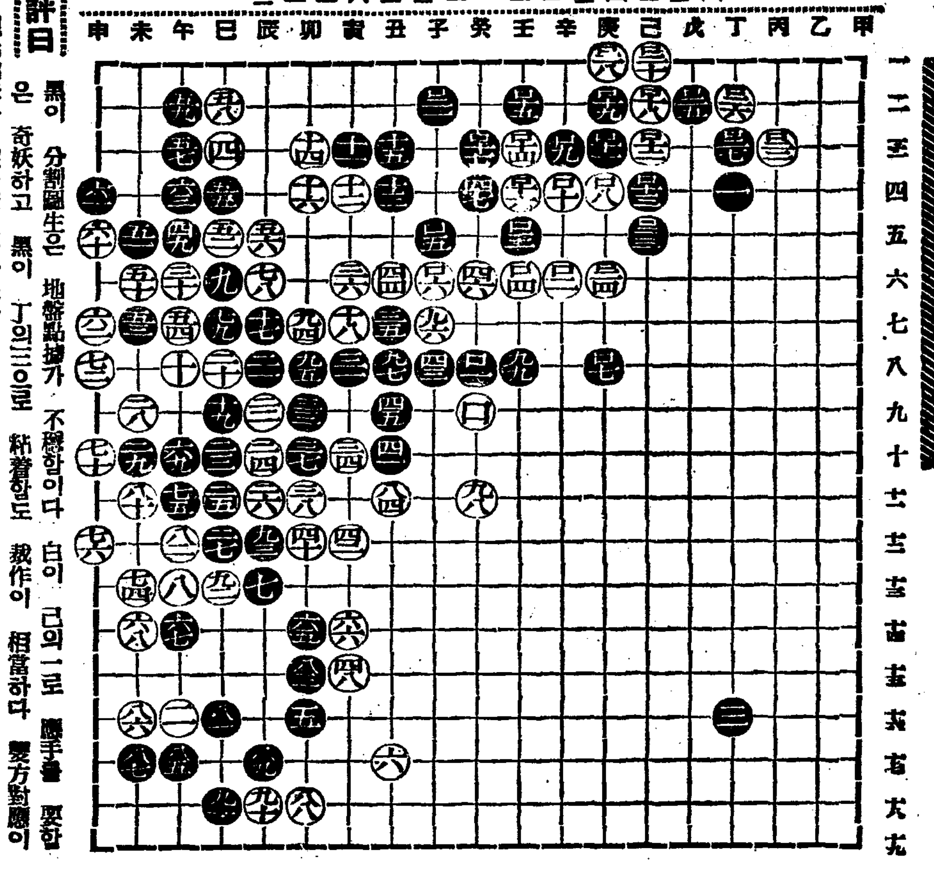

●一三 己의四 ○一四 壬의三 ●一五 壬의二 ○一六 癸의四 ●一七 己의三 ○一八 庚의二 ●一九 己의二 ○二〇 子의一 ●二一 丙의二 ○二二 己의三 ●二三 庚의五 ○二四 戊의六 ●二五 丁의二 ○二六 丁의二 ●二七 庚의三 ○二八 [illegible]의一

棊樞文氏評日 黑이 分割圖生은 地盤點據가 不穩할이다 白이 己의一로 應手를 要함은 奇妖하고 黑이 丁의三으로 粘着함도 拙作이 相當하다 雙方對應이 不屈不撓하니 觀光趣味가 深一節일가하노라

本社主催

將棋名手對局譜(七)

漢先手 兵一減 李在鳳 楚 盧世楨

◀第六十手圖▶

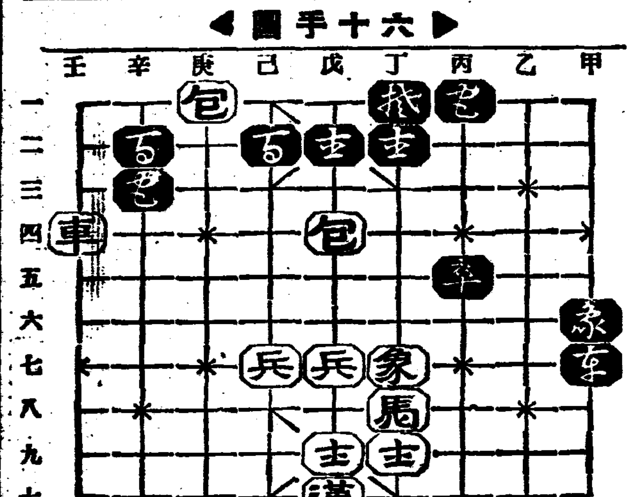

◀第七十手圖▶

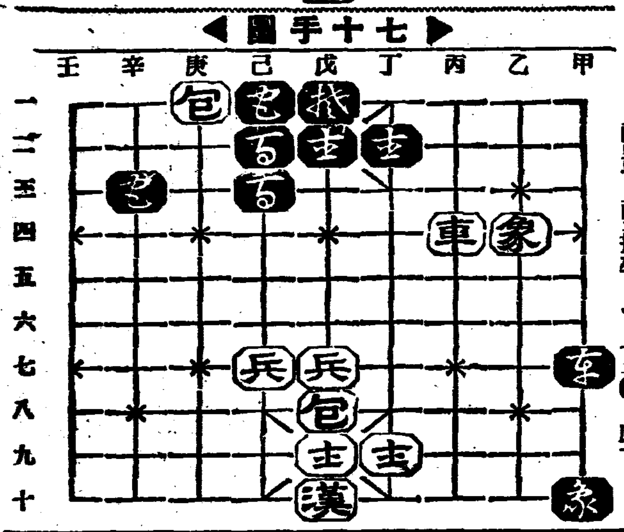

兵四包—戊八 甲六包—丁八打馬 壬四車—丙四 丙一包—己一 丙五車—丙五打卒
丁八包—甲十 丙五車—丙四 辛二包—己三 丁七象—乙五呼將 丁一包—戊一

婦人病克復 美容助生에

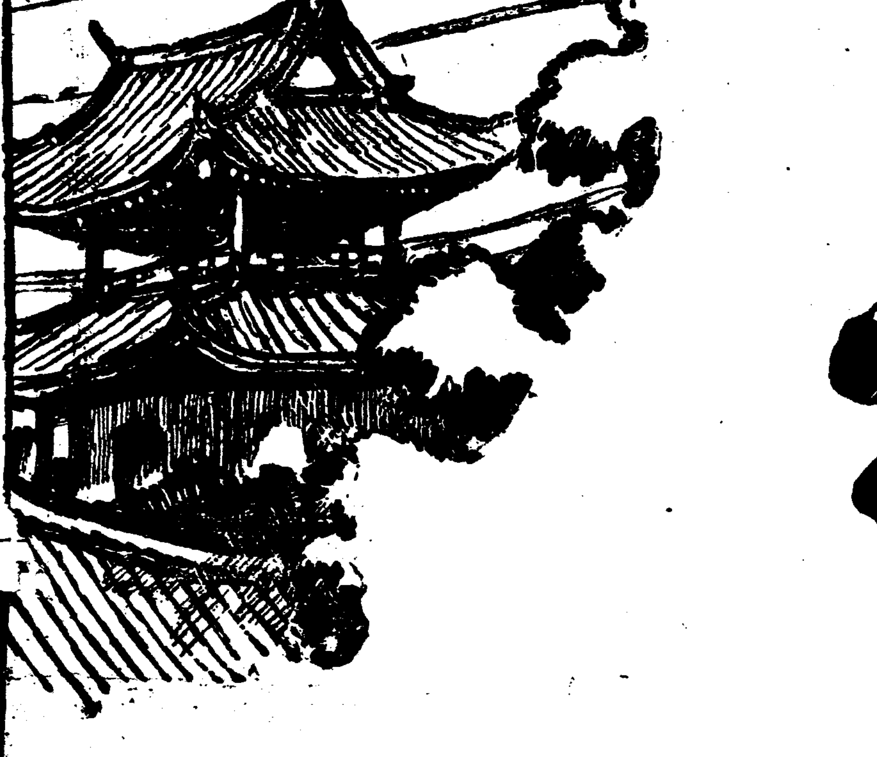

中將湯

중 장 탕

가을의 健康과美容

참美容은참健康에서가아니면어들수가업다。女性의健康美에는絕對로中將湯엡니다。

美容의敵 婦人病은一氣에治療

가을의바람과가티婦人病도또急激히活動을이르키여進行性이되므로 深甚의注意가必要합니다。이로부터 普通婦人이말하는몸의變調例를들면 頭痛과眩氣腰足의 厥冷下腹이아푸거나허리가아푸거나 肩臂痛臭氣白帶下가흐르는等은 숨어잇는 婦人病이活動을始作한證據라고생각하면틀님이업습니다

健康도美容도幸福도빼아스려고하는것이 이婦人病입니다。放心은禁物입니다。治療를게을리하거나 姑息된治療에 留意하엿다 가는 回復할수업는 大事를惹起하게됩니다。此期를逸치마시고 良藥을選擇하야 一氣에治療함이絕對로必要합니다

中將湯이야 말로흔히잇는 一時回避의 局部的療法藥과 달라서 藥効가 全身全般에 作用하고 또副作用도업시 和漢藥獨特한 婦人病을根本으로 治療하는 原因的療法藥으로서 複雜微妙한 婦人病에 對하여서는 中將湯에限한다고 누구던지 곳생각할수잇는 오랜歷史와卓効를가진 良藥입니다 迷惑치마시고 服藥하십시요 이러케하야 무서운 婦人病도解消하고 明朗快活한 健康美가나서 빗나게됩니다

解産을쉽게하고肥大해진다

臨月産後에는 몸의全組織이疲勞에 侵襲되기쉬우며 充分히抵抗力을強하게하고疾病及産後의苦痛에서母體를安産케하는同時에 産後에는瘀血을速히除去하고新鮮한血液을新生하야 肥大하게함에는第一입니다。그럼함에는中將湯이가장効果的인것은일이世上의常識이되여잇슴만치有名합니다。

各地有名藥店에잇다。

良效를奏하는과

主効											
逆上頭痛	眩氣	腰足厥冷	月經不順	下腹疼痛	히스테리ー	神經衰弱	子宮病	白帶下	肩臂痛	感氣、喘息	産前産後

副用이업는것이特徵

定價	
試用分	金 .20
3日分	金 .50
7日分	金 1.00
15日分	金 2.00
23日分	金 3.00
40日分	金 5.00
85日分	金 10.00

11—9B

本舖 製造 津村順天堂
本店 東京市日本橋區通三丁目 電話日本橋(24)二六〇六·八〇
支店 大阪市南區長堀橋筋一丁目 電話南(75)二五四四大

工費廿餘萬圓으로 道路復舊工事實施
八割의國庫補助가決定되여 廿六日부터一切着工

【釜山】경상남도토목과에서는지난번의 대풍수해 리재민구제공사(窮民救濟事業)를 하고자그계획을 수립하고 국고보조를신청중이라함은 긔보한바인데 이십사일부로 도로 복구(道路復舊)공사비 총액 이십만이천이백칠십칠원중 팔할을 국고보조로하겟다는 지령이 도청에 도착하얏기때문에 이십륙일부터 일제히 이공사에 착수하다고한다 그리고 동공사는 일이삼등도로、삼백구십팔개소 총연장 삼만삼백이십일미돌을 복구하게한다하며 그공사의 오개관구별은다음과갓다

釜山管區 十八個所 一、二四九米 三、○六○圓
馬山管區 九二個所 一○、六四六米 六五、六九三圓
晋州管區 九八個所 四、一六五米 二一、七四○圓
昌原管區 一四二個所 八○、三七○米 一、○四六圓
咸陽管區 八八個所 六、三三四米 一○六、二五圓
計 三九八個 三○、三二一米、二○二、二七七圓

釜山秋期競馬
卅一日부터十日間

【釜山】일반경마펜들이 기다리든 부산의 가을 경마는 래월 일일부터 열흘동안인 삼십일일까지에 서면(西面)경마장에서 열리게되엿는데 경마수도 일백삼십여두로서 대성황을 예기하고잇다 그러고 이번주기경마부터 규약이 개정되여 종래의승마반금(勝馬返金)중에서 일부를세하든것을전액을반금키로되엿다 한다

遊覽道路用地內 卅七戶撤去決定
府에서移轉費를支給

【平壤】평양부토목과에서는 모란봉유람도로와 합치하는 순환 "드라이브·웨이"를 신설코저 청류벽(淸流壁)아래 강안도로(江岸道路)의 개수에 착수하여공사를 진행중이나 도로용지안에 거주하는 삼십칠호 세민주택은 철거할 장소가업서 아모리토목과에서 철거를교섭해도 응치안허 공사가 중단되여잇든바 이십사일 매호에 십오원식의 이전비를 지불하여 철퇴케하기로교섭이 성립되여 문제는 해결되엿스므로 그후부터는 대마력으로 공사를 진행키로되엿다

第三回아式蹴球 全馬山軍優勝

【釜山】부산체육협회 주최의제삼회 경남아식축구선수권대회는 지난이십오일오전열시부터 부내 대신정(大新町) 공설운동장에서 거행되엿는데 전마산(全馬山)군의 선전으로 절대우세로 드듸여 영관을획득하엿다 적적은 다음과갓다

決勝戰 全馬山 全釜山
前半 5—0
後半 4—0

平壤長時間停電은 落雷에基因?
府民의非難이藉藉

【平壤】이십사일밤 세시간오분동안의 전고미증유의 대정전으로 평양부내에서 대소동을연출햇고 피해도 만헛다함은 긔보와갓거니와 십팔만부민의 비난공격의소리도 절정에 달해잇다 조선송전회사 평양변전소에서는 사회적자극이 심대하므로 신중히원인을 조사중이나 장진강발전소와 평양변전소와의 사이에 직통전화가 개통되지안키때문에 아직도진정한원인을 모르고잇스나 대체로는 락뢰(落雷)에 의한것으로 판명되엿고 락뢰장소도 녕원군온화면 룡덕리(寧遠郡溫和面龍德里)백사십팔호 철탑한곳만은 판명되엿스나 가타는알수업다 엇잿든 이번의대정전은 전여리 박번곳에서 송전해오는만큼 금후에도 이런의험은 극히만흘것이 사실이므로 회려자가발전에 의하여 평양부전의전원(電源)을 해결할것이라는 소리는 노파가 고잇다 그리고 대정전중에는 평양대동서와 재향군인까지 비상소집을하여 특별경계를 하기때문에 특별한사고는 일으키지안헛다 우박서긴 폭우가 뇌성벽력과가티 쏘다지는밤 정전까지되여곳쳐、상점、연극장등에서는부득이 영업을정지하여 막대한손해를 바덧다

全道弓術大會
全州支局後援

【全州】금월 이십칠일부터 삼일간 전주부로송정 (全州府老松町) 관심구락부(貫心俱樂部)에서 전조선 궁술대회를 개최한다함은 긔보한바와 갓거니와 당일의상품은 다음과갓다한다

一等(一人)五十圓及優勝旗 二等(二人)六十圓 三等(三人)六十圓 四等(四人)六十圓 五等(五人)四十圓 六等(六人)三十圓

女子選手 一等(一人)十圓 二等(一人)七圓 三等(一人)五圓

洋裁經講習會員一同(本報開城支局後援、昨日記事參照)

發電所서作業中 人夫四名이死傷
가마에서突然히熱湯이나와서 남은一名도生命危篤

【淸道】이십사일오후오시이십오분경 대흥전기회사 발전소(大興電氣會社發電所)안에서 일하는 인부사인이 당업 가마에 소제하려 드러갓다가 의외에도 파이프에서 갑작이 열탕(熱湯)이 나와 작업중에 뜻하지아니한 중상을당하야한사람은 당일사망하고 또한사람은 이십오일에 절명되엿스며 또 한명은 부상코 한명은 방금생명이위독하다한다

時價萬餘圓住宅을 無産校에提供

...에서도 문맹퇴치운동에노력하는 유지가 잇서서 수개월...

...은 본지에 긔보한바이어니와 그후에도 매소미당으로 동교에는 만흔 사회적 동정이쏠리고 잇다 개중에는 학교에 린접한 당지 광업소 소작사무소까지 평가로 학교에 제공된 사실이잇다고하는바 그내용을 드르면 광업소에서는 광구(鑛區)를 이전한후 사무소와 부속사택등을 광사현장에 동이전케되여목하 이전작업중이며 동소작사무소는 시가일만오백여원에 해당한 대건물인데 학교후원회의 교섭으로 단 팔백원에 매수케되엿다고한다 이것으로 수용곤난에 잇든 동교에는 일루의 서광이 빗치게 되엿스며 광업소의 미거에는 칭송이 자자하다고한다

三名滿期出獄

【咸興】작년십월 함흥지방법원에서 판결을받고 이래 함흥형무소에서 복역하고잇든 조선공산청년(朝鮮共靑)사건의 관계자 함주군 주서면(朱西面)의 김재봉(金在鳳)(二)과 김화(金和)(二)동군 주북면(州北面) 임봉호(任逢鎬)(二七)의 세명은 소긔의 형기를 맛추고 이십오일 오전만기로 출옥하얏다 한다

▲取消 本紙昭和十一年十月二十三日夕刊 第五千五百四十三號第七面六段에「東朝高原支店에서 七八割高率執租 二千小作人總罷業」이라는題目下에 揭載된 全文記事는 事實과 相違된點이잇기 玆에取消함 朝鮮日報社 高原支局

第二洛江橋起工
總工費一六三萬圓 明年九月에完成豫定

【倭館】일마량국의 련락에 대동맥으로 자처하는 경부선은시국의 변천에따라 그능률을 올리게되여 곡선을직선으로 복안전한점에 개량키로 하엿다 왜관(倭館)약목(若木)간은 경부선중에도 가장터널과 곡선이심하며 특히 락동강철교에 결함도잇스므로 그에대한대수리를 한다는것은 루보한바와갓거니와 일전에 남견조(南見組)에서 그공사를착수하엿는데 그로말미암아왜관시내와 공사장일대는 별안간에 활기를 가지게되엿다 공사비총액은 일백륙십삼만원이며사용인부의연인원은 약 이백만명이라하며 신철교의 완성은 명년구월경인모양인데 그우에도련낼이 이개소나 되여 왜관유사이래 대공사인것만은 틀림업다 이공사가 완성되는때에는통과렬차도『하이스피드』를낼수잇스며 현철교는인도교로 사용하기로 내정하엿다하며 그때에는부근에 인문과 지리에 대변동이잇슬것은 명약관화의 사실이며 련남서 중부선방면에 보행하는자는 일정할때마다 편리를 늣길것이라고한다

經濟大講演會
本報江西支局主催
演士 本報主筆徐椿先生

【江西】평남강서지국에서는 본보독자와 일반인사에게 경제상식을보급코저 오는 이십구일에 본사주필 서춘선생을 초빙하야 「화폐가치와 물가동향(貨幣價値와物價動向)」이라는 연제로 강서청년학교 대강당에서 경제대강연회를 개최하리라는바 강서지방에서는 처음이니마치 인긔는 대진동되여잇는대 일반인사도 만히참석하여주기를바란다고한다

自働車賃割引

【江西】강서운수주식회사 강서자동차부(運輸株式會社江西自動車部)에서는 금번본사주필서춘선생께서 래강하야 경제강연을 개최함에대하야 대대적으로후원하는의미에서 경제강연을 방청코저 오는인사에게는 특히자동차임을 오할인으로 하리라는바 일반은 만히참석하기를바라며 참석할지방인사는 강서지국으로 신입하면 자동차할인권을지정하리라한다

西北朝鮮의雹災

【永興】영흥지방에는지난 이십사일밤 열시부터 약이십분간이나 계속하야 쏘다지는 거란만한 우박으로 말미아마 농작물의 피해가 막대하다는데 그중제일심한것이 대두(大豆)와 소두(小豆)이라하며 벼는이미수확하야 건조한논동임으로 피해가 그다지 만치안타한다

【金川】황해도금천지방에는 이십오일오전한시경부터 폭우가 내리는중 우박이한참식 교대로 퍼붓기를 동일오후다섯시까지 계속하엿는대 채소는 전멸상태이며 가진고통을다하야 지여노흔 농작물도막대한피해를당하얏다한다

【高原】지난이십사일오후이시경에 함남고원지방에는 큰우박이 쏘다지기시작하여 약십오분동안을 그냥계속하엿는데 야채는물론이고 조류(鳥類)도만히 락사되엿다는바 그우박 한개의 중량은 입백실몬메나되며한치이상사이엿다한다

地方人事

▲大西勳治(前馬山稅務署長)退官人事次本報馬山支局來訪

文泰洙氏教育熱

【咸興】전번함흥녀자고등보통학교(咸興女子高普)긔성회에일금이만원의 거액을희사하야 관북교육계의 찬양을한몸에 밧고잇든 함흥부성천정(城川町)청변가지늘 문태수(文泰洙)씨는 이번다시함흥영생녀자고등보통학교 재단조성긔성회(財團造成期成會)에일금 오천원의거액을 자진희사하야다고 한다 일반은 이택자의씨의 특지에 감사하야 마지안흐며 찬양을앗끼지안코잇다

全州

全朝鮮弓術大會

▲時日 十月廿七、廿八、廿九、三日
▲場所 全州貫心俱樂部
◇主催 貫心俱樂部
◇後援 朝鮮日報社全州支局

江西

經濟講演大會

▲時日 十月二十九日午後七時
▲場所 江西青年學校講堂
▲演題 貨幣價値와物價動向
▲演士 本社 徐椿先生
◇主催 朝鮮日報社江西支局

愛慾의彼岸 【134】

李光洙 作
金康穆 畵

강은 이러케 오래 하는 긔도에서 힘을 어덧다。그리고 마음에 기쁨을 어덧다。장안사의 새벽 종이 쨍쨍 울릴 때에 강은 승리의 기쁨을 안고 달시빗 찬 새벽하늘을 우러러보앗다。구름 한점업는 하늘! 그러케도 맑은 제 마음을 강은 기뻐하면서 여관으로 돌아왓다。

강은 평안한 마음으로 잠시 눈을 부첫다。

그러나 구경시길 떠나는 사람들이 와지지걸 하는 소리에 강은 잠을 깨엇다。잠이 깰 때에 처음 생각 난것이、

『오늘은 혜련이가 장안사에 올 날』

이라는것이엇다。

강은 이 생각을 흔들어서 떨어버렷다。

『돈도、아락도、명예도、여자도、생명도 나를 흔들지는 못하오。』

『一住寒山萬事休、更無雜念掛心頭』

라고 주련 써붓친 아페 서서 이윽히 그 글 구절을 생각햇다。그리고 아모 잡념도 마음에 업다는것을 스스로 생각하고 만족한드시 만천교를 건너서 명연담쪽을 향하고 올라갓다。

『그러나 그러난』

하고 강은 우뚝 섯다。

『내 마음에 과연 잡념이 업는가 이길이 구하는바 잇는 길이 아닌가。혜련을 한번 더 보려 가는 길이 아닌가』

하고 생각할 때에 강의 고개는 숙우려젓다。

강은 진주담의 반석 우에선 혜련 분설당 아페 안즌혜련、보덕굴에 오르는 혜련、이러한 이메지들을 눈 아페 그리다가、

『아니 아니 나!』

맑고 뷔고 뷔인 내 마음!』

강은 이러케 스스로 깨우쳣다。

『오냐 이것이 최후의 시련。이것만 이기면 내 마음 닦음은 완정된다』

이러케 스스로 격려햇다。

아침을 먹고 강은 혜련이오기전에 장안사를 떠나서 서울로 향하리라 햇다。

그리고 행장을 다 차 놋코 자동차시간 되기를 기다릴 때에 강의 마음에는 또한 생각이떠올랏다。그것은 자긔가 혜련을 혜련을 피하는것이 약한 증이 아닌가 하는 생각이엇다。내마음이 든든할진댄 왜 어여하게 혜련을 대하지못할까。왜 혜련을 아페 노코도 마음이 깟닥도아니하는 그런 경계를 나루지못할까。피하는것은 비겁한일이다 ― 이러한 생각이 낫다。

이 생각은 강에게는 매우유쾌한 생각이엇다。그래서 떠난다고 심끼지 해준 주인에게하로 더 묵을것을 선언하고 강은 단장을 끌고 여관을 나섯나 만폭동으로 혜련을 마중갈 작정이엇다。

마중가는체 아니하고 만폭동으로 올라가는라면 반다시 혜련의 일행을 만나리라고 생각한것이엇다。강은 이 생각 속에 위험한 물이 만흔것을 아모이조록 보지아니하려햇다。

강은 하고 단장으로 길섭갓 바윈돌을 한번 두들길때에 단장이 절반이 뚝 불어젓다。강은 그 부러진 단장을 내어던지고 걸음을 돌려서 영원동으로 건너가는길목을 향하고 걸어왓다。

강은 뒤도 아니 돌아보고 명경대도 보는둥 마는둥 자꾸자꾸 올라갓다。얼마를 가서 강은 개천 가운데 잇는 반석우에 안젓다。깍가질린 절벽、위태위태한소나무들、바위들、그우에 푸른 하늘、잇다금 떠도는 흰 구름시장、소리내며 흐르는 맑은 물、잇다금 들리는 새소리、버레 소리、강은 이속에잠깐 무심하고 잇슬수가 잇섯다 끓어오르던 번뇌의 가마에 때는 불을 잠깐 물린것 가탓다。

강은 고요한 마음으로 흐르는 물을 들여다보앗다。언제까지나 언제까지나 들여다보고 잇섯다。

이 때에 마음 속에 떠나오는 생각들。그것은 모도 지나간 일생의 추억들이엇다。순회강사가에서도 몃번 되풀이 한것이지마는 오늘과 가리 이러케 고요한 마음을 가지본 일은 업는것 가탓다。

출출 흘러나오는 일생의 추억의 실머리 ― 강은 이것을 당그라고도 아니하고 막으라고도 아니하고 물이 흘러나려가는모양으로 저절로 흘러나오게 내버려두엇다。

皮膚病良藥 テーム水는
◉殺菌作用으로 皮膚病의菌虫을殺滅하고痛症과가려운症을멋게하고
◉消毒作用으로 患部의毒素를分解消滅하고
◉收斂作用으로 患部를漸漸적게하야낫게한다
◉滑澤作用으로 皮膚를圓滑하고潤澤하게한다

피부病良藥 데-무水

●말은옴 ●음부습진 ●무좀 ●옴 ●태독●부스럼 ●진물은데●가려운데●부릅●헌어루럭이●버짐 ●頑癬 ●鱗癬 ●비풍 ●여드름 ●죽은깨 ●동가중 ●脂肛門진물은데 ●옷올린데●藥칠덧난데●벼룩 ●모기、깍다귀、빈대毒虫의刺傷 皮、瘡瘍에 使用하고 쓰리지안코 알루지안코 눈에안띄고 냄새업시 用法이 簡單하며 速히낫소

テーム水藥價(二十錢、三十錢、五十錢、一圓、二圓……送料內地六錢)

全國到處藥店에서販賣함、萬一品切時는代金을本院으로注文하시라、即時送藥함

模倣品이만히잇사오니 テーム水라指名하시시오

發賣元 東京市芝區 東京藥院 電話芝(四)七〇八〇番 振替東京六〇一〇〇番
大阪 東京藥院 電話天王寺三五五六番 振替大阪五〇八一八番

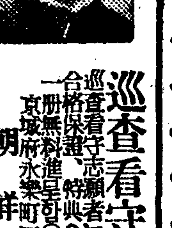

巡査看守(講義錄)
巡査看守志願者는本會講義錄에依하야 合格保證、特典으로鮮人巡査試驗問題集等 一冊無料進呈함(但入會者에限함)
京城府永樂町二丁目一番地 朝鮮警務學會
(規則書即送) 電本(2)三〇三〇番

繩、叺、莚、麻袋 空罐、並二空壜、米雜穀、飼料
問屋
秋期叺用叺在庫品豊富 特別提供합니다
釜山府大橋通一丁目十六番地
合資會社 永進商會
電話 二六四三番 振替 釜山七八七六番

月經不順
月經寡少、卵巢機能障害 結婚期前後의神經障害
卵巢實質ホルモン
오오호루민 オオホルミン
特히、四·五十歲前後 에올때…
下腹痛、腰痛、頭痛、心悸亢進、發汗、上氣、肥滿症、眩氣、肩凝等 其他生殖腺호루몬不足減退에基因한 諸症患에奏効한다
오오호루민은卵巢實質호루몬의 分泌欠乏、不足、減退、缺落等에由來하는神經系生殖器系等全身的障害에適用된다
發賣元 大阪市道修町 武田長兵衛商店
關東代理店 東京市本町 小西新兵衛商店
製造元 尼崎市大宮町 帝國社臟器藥研究所

陽氣업서 恨歎하시는 분이여!
貴下를 爲하야 補精壯氣强壯에 神奇神秘한 天惠的靈効를 가진
樺太膃官營捕獲
膃海狗腎 을販賣함
本品은 北洋樺太의 無人島産을 樺太廳에서 官營으로 捕獲하야 同廳水産試驗所에서 嚴正檢査證明한 世界的高貴의眞品이라 一服하시면 그靈効驚異할 것이외다! 求服을 願하시는분은 說明書請求하시면 無料進呈함
發賣元 釜山府草梁町 合資會社 大洋貿易社
電話 長二二一九番 振替 釜山七九二二番

新案特許 長谷部式製麵機
製麵機中의覇王
特別大割引
發賣開始

新案特許 長谷部式膨脹機
特別割引
カタログ送呈

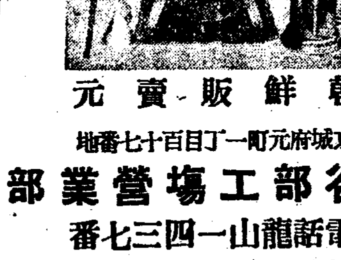

朝鮮販賣元
京城府元町一丁目百十七番地
長谷部工場營業部
電話龍山一四三七番
振替京城一八二四三

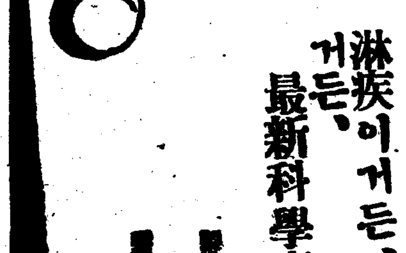

新案特許
淋病治療器
淋疾이거든、藥物療法에 失敗햇거든、最新科學療法으로……
京城古市町 製造元 東邦科學興業株式會社
京城昌成町七三 發賣元 平山幸運堂
電話光化門(三)一九一番 振替京城二三八六六番
(頒布代一具九圓二十錢要先金送料實費)

朝鮮日報社京城販賣所 電本(2)一五九七番

經濟解說

産調答申檢討 開催된動機는무엇

● 洪鍾仁

×

去二十日부터 二十五日까지 五日間 開催되엿든 朝鮮産業經濟調査會가 얼마나 重大한 會合이엇던가하는바는 이미 發表된 總督府의 諮問試案에 對한 答申內容으로 보아도 能히 察知할수잇는것이어니와, 이제同調査會의 全面的意義와 그內容을 檢討함에 잇서그重大性은, 同調査會가 開催케된 一、動機와 時期 二、同會의構成人員으로부터 論議되여야할것이 順序일까한다。

×

朝鮮産業經濟의 革命的轉換은 李朝末期로부터 日韓合倂直後 日本資本主義의 發展舞臺로서「開發」의오랏슨歲月과 資本의 直接的活動을 보게되든서부터 비롯하여 總督府의 産業統制 政策이란 것이 「內地延長主義」其他에 依하야 日本內地의 産業經濟를 爲한 過剩資本의 移出 原料供給商品消化의 特殊使命下에 遂行되엿다 하는것은 朝鮮이 植民地로서 本來의 宿命的條件이엇든 것이다 따라서 朝鮮自體의 經濟라는것도 日本內地經濟力과 그經濟圈內에 依存되여오든것은 必然의 結果이엇다 强力의 政治的新勢力下에 發展의길을 어더 資本의移動이 內外로 急激튼 合倂前後의情勢를지나 多少定期에 들어가든때에 逐行된 齋藤總督時代의 産業第一主義에 依한 膨大한 土地改良事業과 그에依한 産米增殖이란 것도 日本內地의 人口와 食糧問題를 解決하여온것도 [illegible] 다시업는 重大政策이엇거니와 그後農業本位의 政策이 自體의 矛盾을 包藏한채 어느程度까지 「完成期」에 들어가게 되매「躍進日本工業」의 對外發展에 並行하야 高度로 膨脹한 金融、産業資本이 다시 一步躍進하야 植民地朝鮮으로하여금 資本應用의 新方法과 企業上處女地的役割을 要求하야 工業化의新機運을 지게된것은 亦是必然의 順路이라할것이니 이때가 滿洲事變前後요 宇垣總督이赴任하든때이다。

×

이에「國策」「國策」의소리는 中央政府當局으로부터 經濟心臟部로부터 高唱되며 朝鮮의政治的使命과 地位라는것은 滿洲의新情勢下에 經濟的役割은 更急重大化하는 同時에 經濟的役割은 國防上意義와 同時的으로 一段高位에 處하게되는것이다 여기서第一線이지 第二線이지는 모르나、未開拓地帶에 잇는朝鮮의資源과 所有勞動力은 國防經濟의 重要한地位에 오르며 工業朝鮮의 確立이라는것은 明日의朝鮮이 要求한 새로운 使命으로 「躍進」의 今日에잇는것이다。

日 世界金融經濟의 變動의波紋을따라 이러난 産金獎勵와 同時에 地下資源의開發 南棉北羊 鐵道網의新設擴張 港灣의改修 日本內地의 統制經濟脫出을 要求하는 産業資本移駐에 依한 新興工業의勃興等等이 모다 朝鮮의 經濟的役割을 國防産業의發展과 新階段에 이끌엇든것이다。

그리하야 朝鮮은 滿洲를 背景으로한 日滿經濟提携의 一環下에서만 新産業經濟政策이 逐行케되든것이다 이에 宇垣總督의 뒤를 이어 일죽이 滿洲에잇든 南大將의 新首腦部가 朝鮮에 臨하게되든것도 政治的關係를 떠나서라도 國策上順路의 人事關係라고도 볼것이고 먼저 宇垣總督의 計畫으로되엿든 産業經濟調査會가 南總督下에 召集되기온 [illegible] 新政策의 諸般의 實施를 [illegible] 新情勢의 示現을 强化하는點에서 國策的實在性이 一層커젓다고 볼것이다。

×

그結論으로서는 朝鮮의開發―産業朝鮮에서 工業朝鮮에로의 새로운 轉換이 要求되매 다시高度化한 日本內地의 資本力을 要求케되엇다 그것은 今般委員으로 任命、囑託된七十名이 누구인가를 볼때에 明瞭하다할것이다。

그構成委員은 이미報道된바 와가티 總督府各局長、所屬官廳、大學代表者等十八名과 中央政府朝鮮關係者七、八名、滿洲國과 滿鐵關係者數名、東京帝大의 學者四名外에는 모다 大實業家資本家인中 朝鮮關係者中의 幾名을 除하면 大部分、全日本的인 産業 經濟界의 巨物들이다。이와가튼 人物들이 그들의地位로보아 자못 奔忙한時間을 앗기지안코 同會에出席하엿다는것도 그들自身이 朝鮮産業經濟開發에 [illegible] 關心을 가젓다는點을 表示하는바이라 또는本來巨物들이라 그들의意見에는 重大한實意이라할것이다 또本來로高見卓說이만흘것을 總督府當局으로서 期待하엿슬것도 만하잇슬것이엇겟스나 그보다도總督府로서는 新政策에 對한同意의 吟味가 그들의 論議下에 [illegible] 것이다 卽 巨大한 資本力에 依하여 開發할 朝鮮이 될것이니、總督府當局의 意圖는 日本內地의 代表的資本家의 見解와 이에充分한 融合을 보게되엿다고 볼것이어서 同調査會의 意義는 今後朝鮮産業經濟에 對하야 實로重大的인것이라할것이다。

(―계속―)

稻熱病被害甚大· 米二回豫想減收?

被害面積二十五萬町步突破 二千四、五百萬圓일듯

風水害에依하야 多大한 打擊을 蒙한朝鮮의 稻作은 全朝鮮的으로 稻熱病이 蔓延하야 二重의 被害로서 第二回米收穫豫想은 第一回보다 相當減收할것이 憂慮된다한다 農林局에서는 第二回豫想發表를압두고 中間報告를 各道로부터 모으는中인데 慶南、黃海兩道를除하고 二十六日全部모앗는바 被害面積은 全北의 六萬五千餘町步 平北의三萬町步等을 筆頭로 二十三萬五千三百二十八町步의 廣範圍에亘하야 被害額一千九百二十四萬一千餘圓의 巨額에 達하고 未着인 慶南、黃海兩道도 甚大한 被害를受하고잇음으로 이것을加하면 二十五萬町步를突破하야 被害額도二千四、五百萬圓에達할것으로 보인다 그原因은移秧期가 遲延되든것과 七月부터 九月에至하야 變態的陰鬱한 天氣가繼續되든것 風水害에依하야 病菌이廣範圍에傳播되든것 米價高로 金肥를多量으로使用하야 그施肥의 適期를誤한것이라한다 各道別被害面積과 被害額은 如左하다

	面積	被害額
京畿	一〇三〇町步	五〇、〇〇〇圓
忠北	[illegible]	[illegible]
忠南	[illegible]	[illegible]
全北	[illegible]	[illegible]
全南	[illegible]	[illegible]
慶北	[illegible]	[illegible]
平南	[illegible]	[illegible]
平北	[illegible]	[illegible]
江原	[illegible]	[illegible]
咸南	[illegible]	[illegible]
咸北	[illegible]	[illegible]
合計	[illegible]	[illegible]

棉花大增産計畫

産調에서大綱決定 十億五千萬斤目標

國策的見地에 基하야 總督府의 棉花增産計畫은 産業調査會에서 緊要함을 認하고 農林局에서는 目下進行中인 第一期計畫의强化와 第二期計畫의 目標에向하야 今後는 棉作適地의擴張 最低價格의補償 指導監督職의增加等에 依하야 順次實行에移하고 十億五千萬斤生産實現에向하야 邁進키로되엿는바 計畫大要는 如左하다

一、第一期計畫

昭和八年으로부터 十七年까지 十個年 四十一萬五千町步(反當收穫百廿五斤) 五億一千八百萬斤生産

二、第二期計畫

第一期計畫의結果에 基하야 七十萬町步(反當收穫百五十斤) 十億五千萬斤生産

小運送委員會 兩法案을承認

小運送制度調査會 第三會特別委員會는 二十四日 午前十時부터 總相官邸에서 開催되엿는바 若槻(政友)古屋(民政)兩委員으로부터 簡單한 質問이잇슨後 左記答申案을 滿場一致로 可決하고 正午에 散會하엿다

▲答申案=小運送業界의 現狀에鑑하야 小運送制度改善에關한 具體的方策은 當局의 參考로 示한 小運送法案要綱及[illegible]社法案要綱實現을 有效適切하다 고認함

그리고 來週總會를 열고 答申案을 正式可決하리라는바 鐵道省에서는 그議決을 기다려 小運送法案及 統制會社法案을 來議會에 提出할準備로 進行하고잇다

株式取引員大會

第十七回全國株式取引員組合聯合會는 廿四日午前十一時부터 博多商工會議所에서 開催하고 全國十組合代表八十五名 商工省岡村事務官이 列席하야 本部의報告에 終了하얏다

世界의米生産

四億九千九百四十萬石 中國이一億八千萬石

▼……一九三三年(昭和八年)의 世界米作이 農林省의調査에依하야 發表되엇다。그에依하면 全世界의 米作付段別은 總五千七百七十七萬七千三百九町步로 가장 作付가 만흔데는 英領印度의 三千三百六十四萬五千町步、다음이 中國의 千七百三十四萬二千町步、日本의 五百五十五萬二千八百町步、印度支那의 五百四十二萬二千町步、暹羅의 三百二十七萬二千町步 其他는 亞弗利加洲의 마다가스카르가 五十六萬町步、세일론의三十四萬二千八百町步、米國의 三十一萬二千町步以上의 作付가잇는나라는 伊太利、蘇聯、滿洲、다음이 西班牙、佛蘭西、埃及의 諸國이다

▼……이에對한 米의 生産을보면 全世界總數가 四億九千九百四十萬七千五百十六石으로 가장 生産量이 만흔데는 中國의 一億八千七百六十七萬九千石、英領印度의 一億五千五百八十二萬六千石、日本의 九千九百六十五萬四千石、印度支那의 三千一百六十八萬二千石、暹羅의 二千一百六十六萬七千石 그다음은 브라질 八百二十八萬九千石 伊太利의 四百十七萬七千石、米國의 三百二十五萬七千石、英領馬來의 三百二十一萬八千石의 順으로 되고 滿洲에서도 百七十二萬九千石의 産米가잇다

▲……다음에 生産量順序로作付와 收量을示하면 如左하다

國名	作付 千町步	生産量 千石
中國	[illegible]	[illegible]
英領印度	[illegible]	[illegible]
日本	[illegible]	[illegible]
印度支那	[illegible]	[illegible]
暹羅	[illegible]	[illegible]
브라질	[illegible]	不明
米國	[illegible]	[illegible]
伊太利	[illegible]	[illegible]
英領馬來	[illegible]	[illegible]
埃及	[illegible]	[illegible]
世界總數	[illegible]	[illegible]

▼……그러데 日本은 그作付와 生産量에잇서서 世界第三位에잇는데 單位生産力으로보면 世界第一位이다 首位의 中國은 作付에잇서서 日本의 三、一倍에 達하나 生産量은 二、八倍에 不過하며 第一位의 英領印度는 作付가 日本의 六倍이나 生産量은 三倍에 不過하는 狀態이다

▼……日本水陸稻를 均平한 一反步當收量은 明治十五年의 一反當一石一斗九升을 一〇〇으로하면 昭和八年에는 反當二石一斗三升一合의 指數一八八로 八割八分의 增收를 示하야 日本의 米作技術이 世界의 追隨를 不許하는發展임을 示하고잇다。

自動車網擴充 補助金交付

鐵道網의 擴充實現에 至하기까지의 新興交通機關으로서 自動車交通事業은 去益그緊要性을加하고 特히朝鮮內境地國境地方과 如함은 産業開發、治安維持의觀點으로 그普及發達이 待望되는터인데 此等의 自動車路線에는 아즉 交通量이적고 營業이안되는것이明白함으로 總督府로서는 此等의自動車路線에 補助金을交付하야 助成할 方針下에 鐵道局에서 補助金制度에對하야 立案中이든바 要綱을 左가티決定하고 이에 基하야 今後의自動車交通網의 擴充에 進出키로되엿다

▲補助路線基準

一、國境交通上重要한路線

一、地方開發上重要한路線으로서 相當長距離에亘할것

一、鐵道와連絡할路線으로서 相當長距離에亘할것

一、專用自動車道를 開設할것

一、右外에 交通上必要한 事業으로서 經營困難할것

▲事業의 改善命令等營業整備에 應할能力이업는者 業者가 이에應할能力이업는者 又는 대단히 事業經營이困難에陷할念慮가잇슬때

今年度의 採鹽減少

一億七千萬斤

專賣局本年度採鹽總高는 一億七千五百四十四萬斤으로 前年度에 對하야 八割六分五厘로 前年度보담 九千八百二十三萬五千斤의 減少를 示하얏다 이것을各所別로 보면 朱安六千三百六十六萬七千斤、廣梁灣九千二百四十七萬四千斤、南市一千九百三十萬五千斤이며 朱安及南市는 九月三十日、廣梁灣은十月八日에 採鹽作業을終了하얏다

米移出不振!

新穀期에 入하얏슴에도 不拘하고 鮮米의 各港移出은 不振하야 例年十一月上旬부터 移出되던 新義州、鎭南浦는勿論 仁川 群山、木浦、麗水、釜山도 釜山에서 一千五百石程度의 移出이잇슨外는 皆無狀態로 各船이모다 空船이므로 이대로가면 本格的出廻移出은 十一月中旬以後로 되리라한다

經洛寸鐵

○한잔먹기로한모양이라면「大會」라할것이나

○産調會의答申은 一에서十까지 大規模의大擴充策

○都大體돈이잇서야지 비록緩急適宜하라고는햇지만…

○ 議案업는 銀行大會가 二十八日 釜山서 開催된다

○ 金融統制를떠드는이때、이케도 의논할거리가업슬가?

經濟界消息

○有賀殖銀頭取 鄕里에=有賀殖銀頭取는 二十六日朝 群山出張後이던바 鄕里長野縣에잇는 母堂病으로 二十六日午後三時發急行으로 歸省

○商議의講演會=京城商議朝鮮山林會의共同主催로 東大教授學博士佐藤寬次郞氏를 招聘하야 二十七日午後四時부터 京城商議에서「新炭까스發生機及의急務」라는題로 講演會를 開催한다고

○朝鮮送電京城變電所=朝鮮送電會社의 京城變電所及京城電氣의受電所는 府內西橋町으로決定하고 目下用地買收中인바 來春解氷期를俟하야着工、來秋完成하리라고

○北鮮製油와三泰油房이 直營=三井京城支店管下의 北鮮製油와 三泰油房과協議한結果 今春罹災後 三泰油房工場은 今後는 三泰의 直系工場으로서 同社에서 經營하고 大連 三井監督下에 移키로되엿다고

取引停止 (十月二十一日)

▲柴炭商京城府寬勳町三番地金光瑢 ▲製菓商京城府太平通二丁目四○番地大成製菓商會金和中

商況 (廿六日)

株式 警戒不進 少押

前場保勢 再昨前場의 急奔騰의 뒤를바든 今前場은 不變의 同調로 東新百三十八圓二十錢 日産八十五圓丁 大新七十一圓六十錢 鐘新百七十八圓四十錢에 寄付하엿스나 急轉反落하後이며 亦是아직도 高價에는 警戒하는 人氣로 保勢程에 東新百三十八圓四十錢 鐘新百七十八圓二十錢에 各各 大引하엿다

後場少押 後場은 東新百三十七圓七十錢 日産八十四圓八十錢 鐘新百七十八圓二十錢으로 少押商狀이엇다

踏上도一巡? 警戒人氣不去

再昨前場의 東新의 强力的上伸은 大市勢來의 前兆가 아닌가 보여 人氣를沸騰케하얏는데 이東新도 急遽히 上되엿스나 今期에는 百三十八圓臺에서 一息인지는 몰나도 再次保勢에는 推移되엇다。이는 一方으로는 警戒的人氣가 完全히 解消되것이 아니므로 高價에는 依然 警戒되는 關係이라 그러나 如何든 行政機構問題도 中間題도 中國側의 緩和運動等으로보아 大局的으로는 樂觀일뿐아니라 中國의 實行이 好調하며 人絹도 輸出이 好望되며 日魯漁業은 會商도 前途有望視되고 잇는等 [illegible] 明朗化로 繼續되고 人絹株等이 依然活氣를 보이고 또 日魯漁業의 好轉으로 新株拂込이 期待되고 또 銀價의 暴騰、倫敦金塊의 騰貴하는等으로 買氣가 煽揚되어 奔騰하는等으로 環境이 明朗化할에따라 買過反動으로 東新이 踏上할리가 아니니 아모리 警戒人氣가 解消되지안혓다하더라도 結局은 大市勢를 한번내어 東新時代를 보일것이아닌가하는 商談이 자못만타 果如何?

株式投資時代

二·二六事件以來 證券界에 對한 人氣는 終始一貫한 警戒로써 [illegible] 勿論現在로도 前途에 對한 不安이 全無하다할지니 漠然한 安心할수도업스므로 現實을 無視하고 將來性을 買過하엿다는 警戒人氣도 根據잇는것이라고는 할수업스나 預金이 二分 公債가 三分에 不過한時代에 株式은 아직六七分의 利廻가만코 五分利廻株라도 增資拂込의 全辨이잇는터이니 株式以外에 投資할곳이업서 株式에 投資할수밧게 업는 [illegible]

今日財界 (廿六日)

◆米 (單位錢)

	今日終	比前日
仁川期米、先限	[illegible]	[illegible]
大阪期米、先限	[illegible]	[illegible]
京城正米、一石	[illegible]	[illegible]
正租(仁川)一等	[illegible]	[illegible]

◆市中金融 [illegible]

◆株

	今日終	比前日
朝新	[illegible]	[illegible]
東新	[illegible]	[illegible]
日産	[illegible]	[illegible]

◆商品 (先限單位圓)

	今日終	比前日
大阪綿糸	[illegible]	[illegible]
大阪棉花	[illegible]	[illegible]
大阪人絹	[illegible]	[illegible]
大阪砂糖	[illegible]	[illegible]
三品FAQ	[illegible]	[illegible]

鐘新과日鐘新株

[illegible]

▲阪地雜株情報

【大阪電話】阪神急行電鐵은 六日 大阪商工會議所에서 株主總會를 開하고 懸案의 增資案을 決定하엿다 [illegible]

全羅鑛業公募配定

全羅鑛業增資新株의 公募一萬五千株의 配定方法은 二十六日決定되엿는데 自十株至三百八十株는 全部抽籤으로當籤者는 十株 [illegible]

實物前場取引

[illegible]

東京國債市場

[illegible]

大阪國債市場

[illegible]

期米 當限去益暴騰

前場續强 再昨後場阪地二十九圓○七錢止와 共히 當市場도 一休今朝에 入하야 阪地初付는 二十九圓十九錢인 二十二丁突高를 보이고 二十六圓九十九錢까지 [illegible]

六感

(株)……「市勢는人氣의反對로」하는 相場師의 常套語가 [illegible]

(米)……新米의出廻는 [illegible]

步調去益堅實

實過의反動?

後場不勢 [illegible]

當限의渡米와 兩方의採算觀

一時當地當限은 [illegible]

堂島前場情報

【大阪電話】當限은 産地高에渡米調達難으로 [illegible]

各地正米

[illegible]

京城上放

[illegible]

仁川昂進

[illegible]

釜山强調

[illegible]

大邱底堅

[illegible]

群山昂騰

[illegible]

朝取期米取組內容

[illegible]

◆金融 廿六日

◆海外經濟 [illegible]

◆朝鮮銀行劵 [illegible]

◆日本銀行劵 [illegible]

◆京城手形交換高 [illegible]

◆東京金利 [illegible]

◆大阪金利 [illegible]

◆對外爲替 [illegible]

◆金買入價 [illegible]

◆東京市中金銀價 [illegible]

◆京城市中金銀價 [illegible]

◆米穀 廿六日

◆京城正米 [illegible]

◆京城雜穀 [illegible]

◆仁川正米大豆 [illegible]

◆三品 廿六日

◆新綿糸布 [illegible]

◆京城綿布 [illegible]

◆海外相場 [illegible]

◆日米麥粉市勢 [illegible]

◆滿洲高粱 [illegible]

◆大連特產市勢 [illegible]

◆株式 廿六日

◆朝取短期 [illegible]

◆大阪短期 [illegible]

◆東京短期取組 [illegible]

◆東京現株 [illegible]

◆朝取短期賣買高 [illegible]

◆東京短期 [illegible]

◆實定代引日步 [illegible]

◆大阪長期 [illegible]

◆大阪短期賣買高 [illegible]

◆期米 廿六日

◆朝取期米 [illegible]

◆朝取期米賣買高 [illegible]

◆大邱期米 [illegible]

◆木浦期米 [illegible]

◆群山期米 [illegible]

◆釜山期米 [illegible]

◆大阪期米 [illegible]

◆大阪期米取組 [illegible]

◆大阪正米標準價 [illegible]

◆大阪市中在米高 [illegible]

◆東京期米 [illegible]

◆日本各地期米 [illegible]

◆各地正租市勢◆(單位錢)

地名	種類	一等	二等	三等	等外
京城	良郡	[illegible]	[illegible]	[illegible]	[illegible]
仁川	銀坊主	[illegible]	[illegible]	[illegible]	[illegible]
大邱	穀良都	[illegible]	[illegible]	[illegible]	[illegible]
釜山	穀良都	[illegible]	[illegible]	[illegible]	[illegible]
群山	銀坊主	[illegible]	[illegible]	[illegible]	[illegible]
木浦	銀坊主	[illegible]	[illegible]	[illegible]	[illegible]
鎭南浦	陸羽	[illegible]	[illegible]	[illegible]	[illegible]
新義州	陸羽	[illegible]	[illegible]	[illegible]	[illegible]
元山	龜尾	[illegible]	[illegible]	[illegible]	[illegible]
咸興	陸羽	[illegible]	[illegible]	[illegible]	[illegible]
馬山	穀良都	[illegible]	[illegible]	[illegible]	[illegible]
平壤	陸羽	[illegible]	[illegible]	[illegible]	[illegible]

◆商品 廿六日

◆大阪綿糸 [illegible]

◆大阪棉花 [illegible]

◆各地人絹 [illegible]

◆大阪人絹現物 [illegible]

◆大阪生糸 [illegible]

◆大阪砂糖 [illegible]

◆海外砂糖 [illegible]

◆海外生産 [illegible]

期米 東 趙俊鎬取引店 仁川海岸町三丁目

康益夏商店 米 株 仁川 京城 金益證券

株式 京城黃金町 期米 仁川本町 玉 柳來恒取引店

株式 賣買 東 東亞證券 案內書贈呈 京城黃金町

德 金.銀.白金 代金引換販賣御取扱 地方注文 送料先方負擔 京城德力 京城府明治町 電話本局②3939 振替京城834